# 盛京時報

丙寅陰歷二月七日
大正十五年三月二十日

中日紀祝大典休刊

◎本報價目◎
每張銅幣八枚
每月現大洋八角
▲外埠連郵價目
每月現大洋九角五分
半年現大洋五圓貳角
全年現大洋拾圓
▲告白刊資
一行五號字十五字起
一刊資一日每行現大洋
壹圓長期另議

發行人 宮川貴作
編輯人 菊池貞二
印刷人 石原庄太郎
發行所 盛京時報社
盛京時報支社


## 論說

# 兵強 (倣霜庵)

二十年前。俄國與日本戰而大敗矣。前清宿將馬玉崑。晒曰。甲午之役。以中國之強。尚且受小挫。至俄國慘遭敗衄。則當然之事耳。馬將軍曾親率滿洲軍。與日兵相戰者。其意蓋似爲中國兵不幸雖敗。然視日兵無甚徑庭。較諸俄兵。決不在其下也。審察此言。頗覺可味。豈可遽斥爲取快一時之武弁豪語哉。先是中國兵與法兵戰。與英兵爭。均不免失利。若夫庚子一役。則爲城下之盟。喪權辱國。莫此爲甚。然據吾愚見。在以上諸役。中國槍砲機械。皆不如外寇。是致敗之最大原因。若使中國兵取同一精巧武器。在同一訓練同一條件之下。旗鼓相見。則勝敗之數。固不容輕易逆睹也。據外國軍事專門家稱。中國兵士。並非懦弱。惟將校不得其人。統率無方。是爲極大缺點。此言大約當係事實。徵諸往事洪楊之亂。戈登以一洋人。訓練兵士。一旦臨陣。所向莫不披靡。中外嘆稱。贈以『常勝軍』之徽號焉。或以爲不是戈登所部之強。是洪楊兵之弱。亦未可知。然洪楊之兵。係信仰熱烈之教徒軍。決非弱兵。若株守金陵。抵死不屈。其頑強程度。可以與世界任何國最高潮之強兵互相比肩也。然而戈登所部。與洪楊匪徒。均非中國兵耶。

至最近。則若郭松齡部下。本是奉軍精銳。在零下二十度之氷天凍地。以不充分之防寒衣。補鐵路。修鐵橋。耐寒耐勞。遲遲行軍。如斯者三旬。進抵遼河畔。奮勇血鬭。以決一死戰。其沈勇驍悍。亦未始不爲中國戰史之一異彩也。至近日陝軍之堅守信陽。則眞令人咋舌嘆異矣。今據上海商報記者論述如下。蔣世傑等之固守信陽。在豫戰未解決前。猶或爲平常之戰績。但在開封既下以後。岳已西遁。汴已不守。楚歌四面。大事已非。縱困守孤城。而螳臂之力。決不足以挽頹勢。其事甚審。然而蔣世傑田生春等。仍以短兵。屢圖突圍反攻。鄂軍雖架炮四城。限其退出。城內兵士仍高豎紅旗。誓不屈服。據外電報告。城內餓莩載道。厥狀至慘。殊令人聯想及于張巡許遠死守睢陽之往事。而謂『易子而食。析骨爲爨』者。蓋圍城中當然之狀況也。夫鄂軍乘勝長驅。能解決豫陝軍隊二十餘萬。追奔逐北。向所披靡。而獨不能得之於信陽數千之守卒。鄂軍於最近一週間。略地攻城。幾已奄有河南之全境。而獨不能輕易逞志於斗大之信陽。微聞信陽城上守埤之卒。皆以女子充之。居民之苦。可見一斑矣。然而蔣田諸人之堅毅勇悍。誓死不撓。開封既下以後。猶能死守至如許時日。宜吳佩孚亦聞而欽服矣。

由此以觀。中國兵強。決不在列強之下。夫今後中國。無論採用任何主義。非富國強兵。則不足以圖存於世界。而富與強。徵其素質。固不易致之也。所幸者。中國地大物博。擁有天府。農工商賈。耐勞勤勉。壯丁萬千。皆好身手。善男善戰。而迄未能躋富強之林者何？農商被摧殘剝削。僅保殘喘。壯丁士卒。則遭窮兵黷武。元氣摧殘。若長此以往。三五十年之後。國皆赤地。民盡弱夫。神州陸沈。淪陷於萬劫不復之地。是眞可哀矣。所以吾對於無主義無意義之惡劣內戰。極力反對也。豈好辯哉。

# 使團將調停國內戰事

▲外僑上書各使建議 ▲使團尚持慎重態度

據外交界消息。旅華外人以中國內戰發生以來。賡續數月未止。邇來戰事範圍。復見擴大。戰地人民。備受蹂躪。關係國商業。受此影響。亦無形損失甚多。最近各國外人。因渴望和平。減免商業阻碍起見。頗有人主張。由外人方面。發起一種和平運動。勸各實力派首領。均集一地點會商。談判和平。此議甚得多數外人之同情。連日上書駐京各公使。要求出面建議者。業有多起。惟聞使團方面。則對此尚無表示。其意態似甚持審慎。以爲和平運動。固純出善意。但若時機未至。遽爾發動。深恐是以引起華人誤會。錯認有何干涉內政之意味。故頗主慎重。如果機會成熟。則亦不妨一試。否芳澤日使關於最近所傳使團將調停中國內亂說。本日向日記者團(談話如左『最近由使團以外方面。傳聞使團對於愈形紛糾之中國時局。將於適當時期。勸告和議之說。此事於前年固曾有之。但卒未收效果。現當此各交戰團體及其他團體間。猜忌日深。情形益雜之時。使團自難貿然容喙其間。故迄今使團內尚未提議及此。且縱令今後之時局。更至紛糾不可收拾之地步。而認有執行調停之必要。亦必須先經熟慮其實行時期及方法而後可。否則。不特無效可言。反有誤認使團之調停美意爲惡意之虞。故極應事先加以慎重的研究也』。

# 外交緊急中之國務會議

▲派員調查大沽事件

京訊十三日星期六國務會議。賈德耀及內閣。財賀。陸賈。法盧。交龍五總長列席。外交海軍農商各次長亦列席。教育缺席。上午十時開議。秘書長邵漢祥報告文電後。(一)首宗鑑報告昨晚五時接鹿總司令由大津來電話。報告大沽口與日艦發生誤會經過。及派部員與日使交涉情形。各閣員對此均有所討論。結果。以尚未接鹿之正式報告。俟得有詳情後。再行核辦。此時祇好先望外交部派員調查詳情。賈總理亦於同時由津詢問。(二)某部提出請查旗產。賑濟災民案。議決交主管部核議。(三)中央各機關裁汰冗員案。議決由各部次長與各獨立機關之長官會同審計副院長趙椿年。組織審查會。討論詳細辦法。再提閣議決定。(四)賈德耀報告。晉省情形。迄不十分明瞭。茲已呈明執政。委派孫樹林往晤閻督。疏通一切。等語。各閣員均無異議。遂開始討論下列各議案。(五)教育總長馬君武呈請辭職案。討論結果。以馬氏既有爲難情形。未便相強。惟教育關係國本。不可無人負責。應請馬氏荐一次長。暫行代理部務。藉以維持現狀(一說仍予挽留。退還辭呈。)(六)教育經費案。討論結果。決定以俄國退還之庚子賠欵。作爲基金。發行教育公債。充作各校經費。即由主管各機關會同籌議辦理。(七)國民代表會議籌備處長許世英呈請辭職案。討論結果。決定指令慰留。此外又通過例案兩起。宣告散會。

一。議定大理院庭長潘昌煦辭職。照准遺缺以何基鴻簡署。

一。農商部提議。擬退出萬國農會。積欠會費。仍由財部籌撥清結。交財部核辦。

# 鹿鍾麟通電反對和議

京訊云。奉國和議。雙方所提出之條件。最關重要者。爲劃讓熱河直隸一項。國民軍將領對此意見尚未一致。而在前方督戰之鹿鍾麟。則於十四日致電國軍某要人。對和議表示反對。茲節錄原電如次。(上略)與奉議和因條。我軍可縮短戰線。休養實力。惟須注意者(一)退熱則可議直則不可。我兩次大犧牲恐爲直隸。今讓之何以對人民及陣亡軍士。更何以對卒領士卒。且直爲孫督所轄。更不能越俎。(二)退兵方法。須先由奉天實踐。以防欺我。我當固守原防。(三)奉方中堅。郭美亡於內。張李敗於外。我若凌之以威。彼必氣寧。我若示之以弱。彼可就範。誰而言之。我軍連戰皆克。已振海內。京奉雖屬緊急。應付尚有餘裕。晉軍又聲明撤退。奈何以數十萬敢死之士。戰利之日割地求和。觸難不敵。當與敵決一死戰。決不令敵得進半步。仍乞主持。勿生退心。坐誤後力。俾終大計。(下畧)

# 民黨因紀念孫文而流血

▲孫文有知雖慟且哭

南京訊文(十二日)南京國民黨市黨部及共產黨派分子同時舉行悼(孫文)大會。市黨部在秀山公園開會。共產派分子在貴院開會。是日天雨。故到會者不多。秀山公園方面。由邵元冲主祭。教育兩廳長及陳去病葉楚傖陪祭。開會時。合鳴砲三響。孫科孫夫人因變方包圍。未到會。改由沈卓遜答詞。閉會時會場中發現共產傳單。黨員鳴笛捉拿秩序大亂。結果獲二人。一姓沈。一姓何。交警廳懲辦。孫(傳芳)因未到會。陝(陶遺)派代表徐國壁到會。祭文。貴院方面比較冷落。但兩地均有軍警監視。午後在陵地行奠基禮。大雨如故。參與者孫陳代表徐國壁。浙省長代表斯烈。及滬各大學各公團代表。各地黨員並國民政府代表鄧澤如。國民黨要人葉楚傖邵元冲。家屬孫科孫夫人等。約一千餘人。由鄧澤如代表行奠基禮。楊杏佛報告葬事經過。明年今日陵工竣事。孫科可稱奪。由孫科在勞答禮。閉幕後。自院方面亦來參與。雙方發生衝突。互以由石衝擊。各傷數人。葉楚傖內護其友侯紹裘。頭部亦被打傷。流血。軍警以武力驅逐。始罷。

## 賦閒願話

(北京專電) 日前因反赤運動受傷之人士至今流血不止。裹創傷之藥布猶是朱殷。一般謂其反赤未成卻被赤色所染

◆◆

(天津專電) 駐直隸全境之國軍節節敗退。大名已爲奉軍包圍。危在旦夕。日下形勢國軍殆將身(國民軍自身)敗名(大名)裂

◆◆

(綏遠專電) 某策士前者戒某軍曰公毋渡河。今某軍敢謀濟渡。已底中流。某策士曰公竟渡河。吾謀適不用也

◆◆

(太原專電) 國民軍勸閻保境安民勿捲入戰爭漩渦。閻曰吾豈僅兵也哉。我不出兵。人將犯我。恐爲小鬼所揶揄耳

## 新詩

### ◇母的愛 (韓芬)

(三)

昏黑的天地間。一切都無聲息了。
忽地裏半空中一聲長嘆大聲的說道。
『你們雖遍身都是血迹了。
總還認得你們的皮色是黃的。你們頭髮是黑的。
你們是叫『中華民國』的敗家蕩產的。辛苦終日的。
都是我心頭一塊肉呵！
自己人總是自己人。
一齊團結起來吧！
且看明年今日。
還有忘了娘的兒女麼？

(完)

### ◇我所需要的不是愛情 (劉夢葦)

—獻給那些將要赴敵的英雄—

△

你至美至善的我底愛人
請暫把個人底歡忻看輕！
我不能在街上和你並行
我不能在樹下和你親吻
非是我沒有半點兒熱誠
也不是你底情曲不動聽
請看那黯無天日的風雲
同胞們已在虎口裡殞命！
寶劍已在我底匣裏長鳴
我要去爲正義人消戰爭
我想聽厮戰死的歌聲。
我所需要的不是愛情！

△

你至美至善的我底愛人
請暫把個人底歡忻看輕！
請你快給我把戰旗繡成
快磨去那寶劍上的銹痕
待寶劍磨到照得見人影
我將去把那野獸們殺盡
非是我也野獸般地殘忍
我要去挽救民族底厄運
熱情已在我底心頭沸騰
我要去爲自由平等犧牲
我想聽厮戰死的歌聲
我所需要的不是愛情！

△

你至慈至愛的我底母親
請暫把個人底幸樂看輕！
我不能在堂上承歡奉命
我不能在床前昏定晨省

(未完)


廣告

# 欲知諸葛亮致死之原因者 不可不仔細一讀下文

# 諸葛亮致死之原因

一日三餐。依各人之食量而定多寡。賴以補助營養。維護人體健康者也。

食量忽然銳減。便爲患病之朕兆。其故或因濕熱互阻中焦。或因食積阻住腸胃。或因身體虛弱。消化不良等所致。常人往往視爲無足輕重。漫不經心。殊不知飲食爲養生之要素。所以諸葛亮食少事繁。司馬懿知其不能久於人世也。可見飲食停頓及減少。實爲生活上之絕大障碍。而百齡機爲開胃增食。調腸導滯。却病延年之唯一良劑。業經內務部化驗褒獎。連服三日。而不加增食量。排除食積者。未之有也。

價目現大洋計算
小瓶一元 每打十元
大瓶二元 每打廿元

總發行所 上海愛多亞路
分發行所 奉天大西邊門外
九福公司

## 長壽券可換美女圖

本公司新出謝之光畫美女圖一幅。長約三尺半闊約一尺半。十三套彩色精印。專送購服百齡機諸君。凡持百齡機盒內之長壽券六張。可向本公司掉換此圖一張。多則類推。掉換處只限本總公司一處。外埠可將長壽券封入信內寄於上海九福公司即行寄奉一張不誤。分公司及分售處等一概不備。以清手續。謹此聲明。

青島 上海行
▲榊丸 三月二十二日(滿載航路船)
▲大連丸 三月二十八日
▲西京丸 三月二十五日

天津行
▲長平丸 三月二十八日
▲天潮丸 三月二十一日
▲濟通丸 三月二十一日

龍口行(往安東 旅順不行)

香港行
▲龍平丸
▲東洋丸 三月二十日

專屬荷客取扱店
大連汽船株式會社
電話(代表番號)四一八五番

隣部通 丹妻橋
圓丸二商會
電話四八八八 二六四番

## 聲明廣告

敬啟者舍弟廖起富由民國十一年在長春法院被案時鄙人已完全與伊脫離關係在外滋事騷擾種種不法行爲悉由起富自負其責[illegible]鄙人概不負責特此聲明

廖起民啓

## 訃聞

良者吾現任林甸縣知事柳府君諱九於夏曆正月廿三日因公晉省中途遇難亦交代關係不便舉辦僅在署停七日運回原籍鎮東何日安厝再行訃

聞

謹此敬請
升安
孫子柳青池泣啟

## 訃聞

不孝男潤信罪孽深重不自殞滅禍延顯考授職仕郎欽賞六品頂戴民國十一年八月蒙吉林督軍孫頒給急公好義匾額成府君諱樹楠於民國十五年夏曆正月二十日巳時壽終長春本宅正寢距生於道光二十六年戊時享壽八旬有一孝服遵禮成服謹擇於夏曆二月
初二日修經家奠
初三日開弔修經
初四日成主家祭
初五日候奠修經
初六日發引修墓
繼慈命諭存居長春南東同鄉會館係
戚世鄉友寅誼哀此訃
聞
孤哀子鴻信泣血稽顙

# 眼科聖藥

此藥名曰琥珀光明丸專治遠年近日雲朦翳障視物不真瞳瑞赤時發因火即犯以及暴發火眼努肉攀睛或痛或癢怕日羞明迎風流淚眼邊赤爛烏珠白點雀矇昏花無論何種眼疾服此藥均能立效誠眼科之聖藥也定價每付現大洋一角每盒十二付現大洋壹圓外埠函購郵費在內如滙欵不便可令中國郵票算八和代之均用一角郵票爲限務須單掛號詳開地點以免丟失否則恕不負責

△奉天大西門北甕圈外美藥房啟

## 德商 進口營業

# 和利洋行廣告

批發各種機器、呢絨、五金雜貨等、鐘錶備有現貨甚夥
如蒙 光顧無任歡迎
地址奉天小西門內
電話 中一五四三番 日一一九三

# 有㦊洋行 廣告

商標九有㦊爲記
地址奉天鼓樓北

批發各種鐘表眼鏡傢俱材料等貨種類繁多花樣新奇質地堅固定價克已經理法國姆蕊五星白蘭地酒及德國獅子牌啤酒熊牌牛奶等貨零整批發

# 德商 世昌洋行

(新到現貨)

各種禮服呢。華達呢。馬達呢。嗶嘰呢。色細呢。洋口絨。蹚子絨。粗細條羽紗。素羽紗。嗶嘰紗。冲直貢呢。德國鉛筆。一律批發
並批期貨各種呢絨。毛繩。毛線。機器。五金。油漆布。皮革。洋針。顏料經理金剛鑽牌汽車德國火藥公司礦山炸藥荷蘭火險公司如蒙賜顧無任歡迎

廠奉天中街 謙祥泰內
電話一百五十一號

# 杭州 胡廣泰綢緞雅扇批發莊

本莊向設奉天省城翰墨軒胡同批發蘇杭本作自製各種雅扇已歷有年所舊歲兼營杭州本廠機織各種綢緞如國華緞鐵機緞及綾羅紗紡線春華絲葛文錦葛等花樣新鮮各色俱備去秋因原址房屋狹小遷移至小西門裡北大門胡同內交易旋緣時局關係外城客商容或未盡週知爲此登報聲明如承光顧格外克已貨價之高下一經蒞臨評較便知

中國電話暫借八零三號

# 英商 仁記洋行

專售
火車汽車電車電料、
鐵軌五金建築材料、
墻粉鉛油工廠原料、
呢絨布疋各種顏料、
(總經理)恩德務第UNDER WOOD打字機

經理
北英火險
中華火險
公律冠冕火險
汽車火險
宏利人壽

保險公司

行長 傅瑞敦
經理 臧福蔭
主任 王新風

奉天大西邊門外路北
中國電話一五三二
日長電話一二三九


幹線 ◁線 (天奉往 (刻時本 山釜

## 中外要電

### 群衆至公府竟致流血 時局國民大會之游行 死者實二十三人

(十八日發 北京專電)

本日爲時局開國民大會豫定午後一時開會工學各界異常熱心均於午前陸續到場形勢頗爲險惡

又電時局大會群衆二千餘人結隊游行至執政府當選舉代表要求見段執政爲衛隊所拒絕雙方不讓一時形勢迫切適衆中有放手槍者衛兵竟開槍對抗致死者二十三人受傷者三十餘人 群衆始散紅十字隊及救世軍均派衛生隊軍扶傷救死情形頗爲重大

又電公府兵民衝突問題形勢險惡地方恐慌當局現已下令戒嚴

### 水道問題形勢良好

(十八日發 北京專電)

奉派海軍以畢庶澄之名義答覆英軍艦長完全承認八國通牒之要求條件

又北京電八國使團協議奉海軍側之回答結果認爲足以滿意並容納其水警以第三者之資格檢查華人乘客之要求

又電外團欲將中國政府十七日夜之回答送還外部請其修正從新回答

### 日希望友好的解決 芳澤駁覆艦案內容

(十八日發 東京專電)

日政府關于驅逐艦被擊一案不願遷延時日以致雙方不利務援以友好的態度從事解決已電訓芳澤公使有所指示其內容一賠償二謝罪三處罰四保障

又北京電芳澤公使現已通牒外部駁覆驅逐艦案其內容大致略云中國外交部十四日之覺書內開鹿鍾麟報告與事實多不符合日總領事館員本派前往塘沽未曾契約任何地點日艦即可投錨況乎日本軍艦之航行初無須受何等拘束質言之斷乎無須徵信號之義務者也該報告內又云日總領事館會向鹿鍾麟之使者表示遺憾之意尤非事實當時日驅逐艦遽被中國軍隊砲擊甚至乘員數人受傷始行回擊實非得已此間有第三者證人可據又云外艦及日驅逐艦在豫約時間以外航行實爲發生事變之原因詎日艦未曾豫先約定航行時間試思當日白河漲潮時爲午後二時各國商輪均在此時入口該驅逐艦亦于午後三時遡江可知航行時間無錯誤事實眞相似此彰明責任所在絕無疑義日本政府甚願中國政府鑑諸邦交大局加以切實之考慮急以最善手段從速公正解決此項不祥事件云云

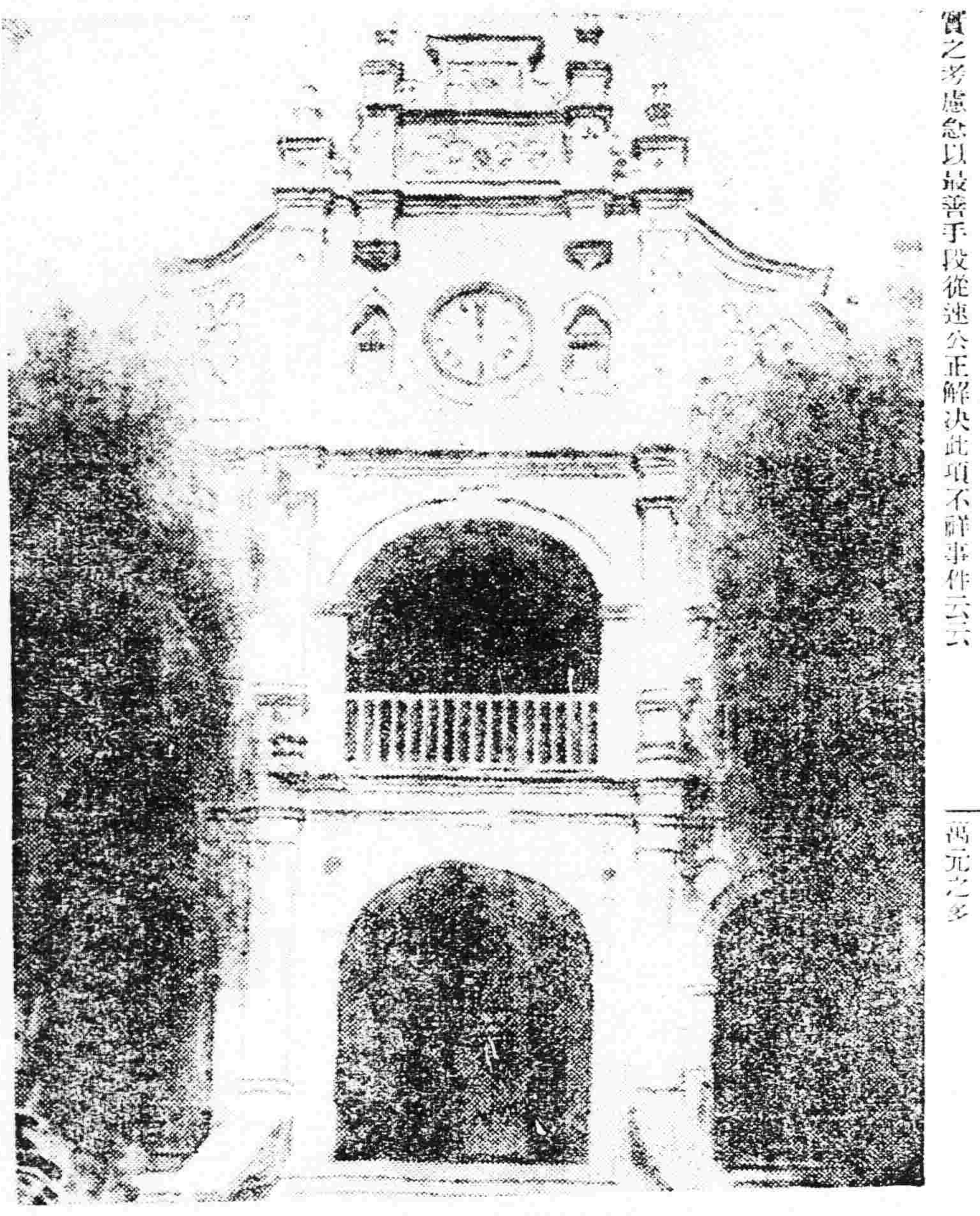

演成流血之執政府門前

### 新雲鶚軍入開封之經過

開封通信云。自本月二十四日至二十六日開封城實爲最危急時代。因前方戰綫距省城不過七八十里。無險可守。而陝軍又忌毅軍。謂毅軍與靳軍有默契。歸德以西之柳河。戰雲密布李鴻翥郭振才等相繼報告軍情。(二十五)毅軍與陝軍因分防。發生意見。米振標告人曰。他們既不放心。我情願出城爲防。商民聞訊。爭相挽留。毅軍始未出城。蓋舊曆年前汴人皆恐秩序不隱。已秘密調米。請其於危急。維持

**省城治安** 米已應允。今早滿街猶貼開封通訊社號外。上載田玉潔等捷報甚多。實則自十九日至今。無日不敗。柳河係於二十二日被靳軍攻破。二十四日靳部之田維勤。已攻過蘭封。田玉潔等紛紛後退。至興與集羅王車站一帶。李紀才亦狼狽回汴。急電岳維峻請援。岳加派鄧玉成乃海亭等部三團於昨日下午過汴東下。然前方軍心渙散。已不可救。省城以東。各鄉村皆有潰兵。或有槍。或無槍。在村中覓食。且有強牽民間騾馬者。秩序極爲混亂。田玉潔之司令部。又被

**靳軍包圍** 擄去三分之二。子彈軍餉。均被奪去。益復不能成軍。李紀才在汴密議死守開封。背城借一。乃爲紳商各界所聞。大起恐慌。今早十時。在開封道尹公署開會商議辦法。旋又在總商會開會請李紀才米振標等出席。各界請李顧念商民之生命財產。勿守開封。以免在此作戰。李見大勢已去。不得不允。遂慨然應允。即日退出開封。大家均認爲滿意。公推米振標維持秩序。米立即印發六言

**安民布告** 內開國軍現在撤退。城關本軍接防。所有一切秩序。均應維持如常。省垣寄居外人。保護均照約章。凡爾軍民人等。勿信謠言驚慌。(餘從略)此項布告於今日下午二時。始行貼出。在省陝軍已出齊。聞李紀才等派人在城招撫敗兵。令其集合中牟。聽候編遣。如不自愛。在外騷擾。絕以軍令從事。勿貽後悔。扣至記者屬稿時。陝軍公已完全出城。省垣治安。可保無虞。聞靳雲鶚之行旌。已抵蘭村車站。或云已抵省東三十里之

**羅王車站** 商會。省議會。教育會。紅十字會。青年會。報界聯合會。及寄留之外人。各界代表一人。於今晚四點鐘出發。赴蘭封歡迎靳氏入城。豫計明早(二十七)或明午。靳雲鶚即可緩轡入城矣。一說二軍敗潰之速。實由於田玉潔與靳氏有默契。所以東路戰事。皆胡景銓。李培業李紀才等。特別出力。田玉潔並未積極抵抗。是否屬實。尙待考證。

靳雲鶚於二月廿七日(元宵)抵開封南關。時陝軍已於前一日完全退出中牟。各界代表紛紛往謁。靳見人輒曰『我現在又到家鄉了。我雖魯人。駐豫十年。見豫人較魯人尤爲親愛』云云。態度極和藹。有叩以軍事者。靳答以『南路已抵鄭城。我軍當直搗鄭州。與南路會師。掃蕩敵軍。與豫軍更始』。有請靳入省城稍行盤桓者。靳以軍事方亟。婉言謝絕。各界代表是日(廿七)在省教育會。組織全省治安籌後會。

**推靳雲鶚** 爲河南全省保安總司令。米振標爲全省保安副司令。張鞏(警務處長)爲省城保安司令。派代表將委託書面遞靳氏。並囑各軍民要政。但一時不肯就職。所有省城治安。及代表轉達已意。均請米振標暫爲料理。靳並定一星期內。準可驅二軍離豫。聞靳由山東來豫。係由鄆縣經獨山湖。經單縣曹州虞城。直抵歸德以過之馬牧集。與歸德郭振才李鴻翥連合。郭李本係奉岳命守歸德者。及聯軍開到。郭李等遂即響應。即在馬牧集附近

**虛打幾砲** 退守歸德城內。讓聯軍西進。蓋郭李皆豫軍舊將。與陝軍合作。本非所願也。聯軍到歸德。分三路西進。中路沿鐵路攻柳河。以閻日仁。王維城。徐壽椿及十四師之高旅任之。右路田維勤攻蘭封。以用維勤軍任之。左路由寧陵攻蘭封。以馬吉第軍任之。初在柳河作戰。陝軍頗占勝利。舊曆正月十一二等日。田維勤部旅長段國璋。率勁旅假道考城。(屬考城者爲二軍十六師王相賢。及毅軍一旅。王軍及毅軍均不願與

**聯軍作戰** 否則段旅不易通過考城也。)突襲蘭封。十三日(即二月二十五日)段團之大砲彈已飛入蘭封城內。轟然作響。二軍東路總指揮部即被砲轟燬。田玉潔倉皇乘汽車西遁。先一日。柳河內黃之陣綫。已被聯軍高旅攻破。胡景銓李培業。李雲溪等。僅以身免。徒步行十餘里。坐民家牛車奔向開封。靳受任全省保安總司令後。昨日各界在總商會

**開會歡迎** 靳到場演說。極爲痛快。大意言余與胡故督笠僧及岳西峯。均係故交。以私情言。不應作戰。此次陝軍在豫苦累地方。各方早請率兵來豫將其驅逐。雲鶚考慮至三閱月之久。始下決心。師行至柳河。五戰皆捷。具見天心人意。不謀而合。今日之歡迎會。可改爲河南光復大紀念。又言今人作事。多略禮法而言情。所以使有情面。敢作壞事。雲鶚則

**先講事理** 而後言人情。望以後共體此旨。雲鶚到汴。西峯已去。米帮辦年高望重。維持地方甚好。各界公推雲鶚爲保安總司令。保衛地方。自是職責。但素持軍人不干涉政治主義。願尊重古訓。君子懷德。小人懷刑。絕不敢有非禮犯法之事。以後吳大帥出山。亦是以民意爲歸云云。靳仍以聯軍第一軍總司令名義。布告安民。靳到汴後。在省銀行提出現洋十萬元。別未要欵。米委王光弟爲財政廳長。(前廳長陳之碩於年前逃去)委開封道尹孟廣澎代

**政務廳長** (前廳長劉積學攜印與岳同逃)均於二月二十八日視事。並聞特委王宗佑爲鹽欵處長。羅相辰爲省銀行長。吳某爲銅元局。張登雲爲煙酒事務局長。不日均可發表。西路戰事。聞已抵中牟。昨今等日均有激戰。岳尙未離鄭。李雲龍。田玉潔。李紀才等均主守鄭。請一二三軍來援。或云。一軍別動隊確到鄭一旅。據靳之司令部。所發戰報。則云據王爲蔚王維城報稱。敵派李虎臣率精銳生力軍三旅。殘餘潰卒三四千人。據守中牟

**構築溝壘** 抵抗聯軍。我第十四師徐旅。(即徐壽春)及張占鰲支隊。與鐵甲車一列。技術團一營。今早(二十八)拂曉攻擊。徐旅長親率鐵甲車衝入敵陣後方。步兵繼續猛攻。敵陣即亂。遂於本日(二十八)下午三時。佔領中牟車站云云。又聞開封方面。十八日。猶聞西方大砲隆隆。今日已不復聞砲聲矣。陝軍西退之說。當屬不虛也。至信陽方面。久無確息。頃聞諸聯軍方面云。靳以漢口聯軍總司令部秘參贊鼎彝來電。報告信陽陝軍蔣世傑楊世昌用生春等

**死守孤城** 糧彈均絕。商懇紳民楊光裕朱洪然等並派參謀馬驥向鄂軍宋劉兩旅投誠。宋劉電吳佩孚請示。吳批所有官兵投誠。繳械。由本部給資。送回原籍。蔣楊田均聘爲參贊顧問云云。該電係寢日發。(二十六日)是信陽陝軍現已解決。又聞寇英傑有(二十五日)電報告養日(二十二日)佔確山。有日佔駐馬店。則靳氏所言鄂軍已抵鄭城之說。或不無幾分可靠也。

### 天津南方又聞砲聲

(天津十八日專電)今早津浦鐵路方面頻聞砲聲

### 提出添設拓殖省案

(東京十九日專電)政友本黨小橋一太氏等十八人現在下院提出添設拓殖省之建議案

### 日豫算十六億萬元

(東京十九日專電)政府昨在下院提出追加豫算三千三百九十萬元由此觀之十五年度豫算總額實爲十六億萬元之多

### 大石正己病態

(東京十八日專電)大石正已日下感受風邪在國束調養中惟病情綿綿不易痊可

### 高橋氏轉入政友

(東京十八日專電)義者脫離本黨之高橋光威玆投入政友會

### 陸相訓示羣衆

(東京十八日專電)宇垣陸相十七日在聯隊區司令官會議席上向衆訓示大致略云嚴禁利用在鄉軍人會名義及團結而有干與町村自治及其他政治運動之事

### 布大將因病溘逝

(莫斯科十七日來電)大戰時之俄軍指揮官布爾士魯夫大將于本日因病逝世

### 德代表回伯林

(伯林十八日來電)赴日諾瓦會議代表已于本日回抵伯林謁見大統領報告一切

### 英皇儲蒞祭遇刺 波首相亦被擊 幸均未受傷

(倫敦十八日來電)英皇太子隨同波爾杜威首相本日駕臨聖巴達克祭皇太子正在比略德利茶店休息被人擲彈幸未中傷同時波首相正在演台甫擬起立演說亦被擲彈幸免兇犯遂避尙未弋獲…聞爲英皇太子殿下

### 奉軍準備渡河攻灤

(十八日發 天津專電)

據山海關電云奉軍于十六日夜佔領樂亭十七日架橋開始渡河就中騎兵已向西方前進一面灤州左近擬在上游及下游分隊渡河正積極準備中

### 聯盟理事會竟閉會

(十七日發 日諾瓦來電)

本日之聯盟理事會經英國代表柴伯倫聲明若巴西國代表仍持續其現在態度而進則英國關于德國加入常任理事會一案碍難提出于理事會於是日本代表石井理事會長宣告閉會

### 美否認修改土地法

(十二日發 華盛頓來電)

商務大臣胡福爾本日聲稱前者有人向菲律賓群島建議擬將該島土地條例修改以先願在島中種植橡皮之美國公司有所發展美國政府對此不負若何之責任胡氏又稱外間所傳美國擬在菲島種植咖啡以推翻目下之巴西專利一節亦屬不確蓋菲島之咖啡商業四十年前即已毀壞由爪哇運來之種子並不適用云云

## 時事要聞

### 吳佩孚對豫督問題

漢口消息。關於豫川事宜。總司令部會議公決者。(一)豫督理先緩派定。將豫局善後交由靳寇共同負責。俟洛陽攻下後再議。吳亦展緩離漢。(二)川省主客軍衝突。責成楊森盧金山協調。(三)依山東張李意見。派靳北上。

### 反俄援僑會警告加拉罕

▲歷數蘇俄侵畧政策

反俄援僑會函俄使加拉罕。對于俄政府虐待我國僑民。及其侵略我國事實有所質問。措辭極爲嚴厲。玆覓得該原函如下。

加拉罕大使閣下。啓者敝國國民對于歐美日本各列强所以素來極力反抗。因其實行帝國主義。侵略領土。奪取我路權。虐待我僑民。助長我內亂。而對于貴國在蘇維埃政府成立以後所以特別表示親善者。因貴政府不但宣言放棄帝國時代所得之一切手段及所得之一切權利。而且宣稱援助弱小民族。以與帝國主義者相抗。但一年以來。貴政府之種種行爲。不但與前次宣言不符。而且事事施巧詐。特强力手段。惟取高壓。藉劃在所必爭。完全與帝國主義者無異。(中略)屢次宣言。無條件歸還中東鐵路。而乃一旦乘機强佔完全認爲己有。試問此與帝國主義者之英日乘我內亂徒我路權之行爲何異。至于虐待我旅俄僑民之事。一年以來報紙不絕于書。最近俞石發。失踪一案。尤惹起敝國國民公憤。今日報載貴政府又煽動逐我僑民七千八出境。試問此與帝國主義者之英美在彼領土內虐待我僑民之行爲何異。且又以槍砲供給敝國軍閥。使其內閧日烈。以金錢收買敝國人。使其擾害公安。凡此皆帝國主義者之慣計。而貴政府不惜一一行之。直將兩年前敝國國民。對于貴國之好感。一一取銷殆盡。敝國國民非盡愚昧。豈是一味甘言所能欺騙。敝國國民非盡走狗。豈是一味金錢所能收買。敝國國民非盡懦夫。豈是一味高壓所能恫嚇。敝國國民。對于貴國之赤色帝國主義。今已恍然大悟。洞若觀火。且誓死加力抵抗。貴政府若不及早反省。翻然改圖。行見敝國全國國民同起。以對付英日帝國主義者。對付貴國。斯時貴政府悔之晚矣。願布區區。望即圖之。謹頌大安。反抗蘇俄帝國主義援助旅俄被虐僑胞大會。十五年三月十三日。

### 國軍勸閻保境安民

京訊云。自閻錫山出兵石家莊後。各方對閻頗爲注意。除段祺瑞特派孫寶琦赴晉疏通外。國民一軍師長石敬亭等有一蒸電致閻。勸其以大局爲重。無變保境安民之旨。玆照錄該電原文如左。

萬急太原閻督辦百帥鈞鑒。並轉各鎮守使。各師旅長均鑒。民國肇造。中原多事。獨三晉同胞。未罹兵禍。實由百督運用之妙。亦各袍澤翊贊之功。海內逹。極口交稱。鄰境戎行。寧不健羨。師長等服務西北。論地勢則唇齒輔車。論情誼如手足兄弟。自應互愛互助。共同救國救民。故一年以來。自最高級長官以至兵夫。主義相同。感情融洽。莫不相處如家人兄弟。熙熙和樂。曾無幾微之嫌。兼得切磋之益。自豫軍圖晉。百計勸阻。與岳督函電苦口危言。我馮上將軍不惜往還。極盡披髮纓冠之義。現百督及各袍澤均有所聞。客歲天津之役。百督出兵相助。乃實行合作之一端。何至曾無幾時。遽變初衷。師長等知其必不然也。且我軍素抱和平救國主義。雅不願與任何方面相見以兵。此次與害國者戰。與害民者戰。要亦出於萬不得已。及本軍次第出發津南。戰事節節勝利。瞬即成功。乃聞晉軍東出石家莊。斷絕京漢交通。與我軍不免誤會。尙以爲出於自衛。絕不信有何等野心。近復在大同南節節佈防。大有劍拔弩張之勢。本軍正向前方輪迭之際。是以欲行中止。不得不將後方各師旅集豐鎮以北。停止待命。設一旦發生誤會。固西北人民之不幸。三晉人民寧獨利乎。且自來戰事必有所爲。將以爲土地耶。西北固荒涼不毛。將以爲嫌怨耶。西北則親仁善鄰。將以爲自衛耶。西北無對待之意。將以爲見好張吳耶。竊張吳當國之日。即百怪歸用之時。昔曹錕爲總統。李濟臣熊炳琦等爭攫取山西。以爲冀達陞官發財之目的。百督及各袍澤。當猶記憶之也。總之同袍自殘。識者所笑。無事自擾。民何以堪。尙望百督及當事諸君子。無變保境安民之志。共諒推心置腹之誠。尙爲地方謀幸福。即爲國家培元氣。俾山西一省人民。老死不見兵革。想亦愛鄉愛國者所樂許也。師長等人微言輕。徒以愛國愛民之故。不願同胞手足頓失和平。特此忠告。敬祈察納。並希賜教。西北邊防後路總指揮。兼第五師師長石敬亭。第二十四混成旅旅長許長林。二十一混成旅旅長張自忠。騎兵旅旅長楊兆林。第二師三旅旅長鄭安學。西北騎兵旅旅長馬廷賢。馬步元同叩蒸。

### 鄂長民選益趨糾紛

各團體意見分歧……省議會躊躇用中

武昌通訊云。鄂人運動民選省長。以最近情形觀之。恐難達到目的。蓋省議會主張由該會單獨選擧。而各團體則以其跡近包辦。極端反對。於是有主張由各法團及各職業團體。召集聯席會議。組織人民政府者。又有主張根據憲法地方制度章。組織省務院者。主張既各有不同。前途之結果。自不難預卜。據聞[illegible]。其所以不同者。實有由於新舊團體。鑒於近來無論何項選擧。均享有相當之代價。此次選擧省長。其代價當必可觀。若聽省議會單獨選擧。則一切權利。必歸該會獨享。故主張聯合選擧。以期利益均沾。又有某某等個人。受杜錫鈞之運動。甘爲杜作機械。冒充團體代表。或與某團體勾通。故意搗亂。其目的即在使其不能實行選擧。而省議會方面。以各團體現已極力反對其單獨選擧。自不能不加以注意。該會有屬於維社一部分議員。主張星期三通過省自治暫行條例。星期五組織選擧會。下星期一(即三月一日)即實行開會選擧。其所以主張速選者。內幕中含有一種作用。即王古元督鄂時代曾充省長之何佩瑢。對此次選擧。運動甚力。該社議員均已同意。故主張速選。愈速愈妙。以免他人從中搗亂。昨日(二十六)該會臨時會第二幕會議時。維社議員。事先已有接洽。準備在第二幕會議席上提議。決定選擧日期。適有屬有平社之議員郭璜聞知。以各團體主張互異。多數反對該會單獨選擧。外間空氣不佳。當即力爲勸阻。主張於大會散後。再召集維平兩社同人。另開茶話會秘密會議。討論徹底辦法。維社議員。亦不過於執拗。遂通知各議員知照。迨茶話會開會時。郭議員首先發言。略謂不能速選之理由。及前途之利害得失。徹底說出。此次本會主張由本會單獨選擧。臨時省長不過良心上之主張。在此臨時無辦法之中。不得已而爲之。於法律本無根據。但各法團及各職業團體聯合選擧者。有主張根據憲法上地方制度章。組織省務院。主持省政者。試問彼等所主張。究係根據何法。所根據之憲法。而憲法又未推行。故比較上此次選擧。當然以本會單獨擧行爲宜。理由亦頗充足。乃各團體不諒。一致反對。而吳佩孚方面。態度非常强硬。前於本會通過省自治暫行條例時。吳聞之。即拍案大罵。謂湖北人老反對。我(吳自稱)就與之反對。嗣又聞何佩瑢着手運動省長。又囑某要人轉達何氏。令其不要運動。如果不聽。我就與他(指何)絕交云云。此時本會實處於上下夾攻地位。若必欲一試。決定選擧期間。則屆期本席決不到會投票。何以故。日前通過省自治暫行條例時。即有形似軍夫。自稱爲某界及某某團體代表。在旁聽席中。大聲喧嚷。大搗其亂。況選擧大會。必預先由本會發出入場劵。將來旁聽席之人數。必較前更多。反對方面。以其目的未達到。豈不更要搗亂。預料將來必無好結果。且即令選擧。而被選之人。必須有兩種資格。方能到任。第一種資格。必爲吳佩孚素所器重者。被選後。吳決不至與之爲難。而二種資格。必擁有雄厚之兵力者。被選後如不能到任。即以武力爲後盾。試問湖北省有無此種人。如無此種人。縱然平安選出。而不能到任。亦屬徒勞云云。其言娓娓動聽。當時在會議員。莫不大爲感動。而主張速選之維社議員。亦均心灰意冷。遂定暫將日前通過之省自治暫行條例。通電全省各縣各團體。並說明該會此種主張不得已之苦衷。一面由屈劉李正副三議長。以個人名義。向武漢各團體首領。切實疏通。俟各團體何時諒解即于何時選擧云。

### 鹿鍾麟電告開放大沽口

鹿鍾麟有文電拍致國務院。報告封閉大沽口之原因。及現已自動開放之情形。並請政府向外交團交涉。以後外輪不得代敵軍運兵運械。其原電如左。

急。北京國務院鈞鑒。頃電准外交團照會大沽口封閉。海路阻止。特提抗議等因。敬悉。查國際慣例。對交戰團應表示平等待遇爲主。乃近迭據報。敵軍每僞冒外人。在天津沿海。對於國軍有種種危險行爲。甚至外艦運兵。由北塘上陸。外交團迄未加制止。國軍迫不得已。暫將海口封鎖。以爲自衛之計。今准前因。國軍爲尊重邦交。條約起見。將以自動的開放大沽口岸。惟須外交團確實擔保條約。外國輪船不得代爲敵軍運兵運械。外船入口。不得有敵艦混入。以上並懇鈞院迅向外交團聲明。即賜電覆。爲禱。鹿鍾麟叩文(十二)印。

### 俄使懷柔魯張部白黨

京訊云。據某方面消息稱。最近加拉罕。對於入伍直魯聯軍之白俄軍人。以恢復國籍。及其他種種有利條件。運動其脫離聯軍。現在聯軍方面。約有一千五百餘名之俄兵。頗得增厚聯軍之勢。因此之故。加氏特徇某軍閥之要求。出此懷柔運動。

# 志仁堂雙層化積膏

專貼氣積血積寒積食積心胃疼痛胸滿膈脹嘔吐噎膈反胃氣臌水臌瀉肚痢疾癥瘕痞塊腰腿疼痛疝氣腹痛並婦人經脈不調腰腹疼痛下寒白帶久不受孕或孕小產及小兒乳痞痞積等症速貼神效無比每份價値洋壹元

# 萬靈風寒虎骨酒

專治風寒週身筋骨麻木半身不遂口眼歪斜癱瘓腿脚抽筋及多年筋骨疼痛春秋發犯並氣寒心腹脹痛岔氣結胸噎膈反胃胃寒嘔疼脾寒瀉肚痢疾疝氣兼婦人經寒腰腹疼痛白帶產後血瘀等症速服神效每瓶洋參元六角

**强補種元丹** 專治男婦先天不足後天虛弱五勞七傷卒遺滑精中年精乏陽痿不舉老年酒色嗜好絕關等症每盒壹元

**濟坤鹿胎丸** 專治婦女經血不調腰腹疼痛經閉白帶子宮寒冷不孕產後血塊虧血傷氣虛勞等症神效每丸價洋參角

**清毒掃淋丸** 專治風火寒各淋花柳傳染楊梅下疳魚口便毒白濁等症或誤用輕粉喉爛牙落音啞神效每盒價洋八角

**止嗽保肺丸** 專治辛苦勞役傷肺房勞過度傷腎肺腎兩傷以致氣虛痰喘咳嗽等症每逢秋冬發犯服此神效每盒捌角

**順健氣胃丸** 專治脾胃虛弱飲食積滯氣胃寒嘔吐疼痛脾寒瀉肚痢疾飲食不化翻悶服飽積聚等症神效每盒價洋壹元

**虎壯骨陽膏** 專貼風寒筋骨腰腿麻木疼痛中風癱瘓氣虧血凝積塊腹痛腎虧無子經寒不孕等症每盒價洋一元二角

**衛生時症丸** 專治四時瘟疫霍亂吐瀉頭身疼痛痧疹瘟疹攪腸痧痛抽搐危險症先開後服神效無比每袋價洋參角

**老人參山糖** 專治大補肺中元氣生津止渴開胃進食安魂定魄兼治冬寒多年痰喘咳嗽夜不能臥每匣價洋三元二角

奉天省城大東門裡　志仁堂大藥房謹啓

# 談何容易

大言不慚，自古已然，非近世之新發明也，然本公司，敢言第威德補腎丸爲全球最上之靈藥，並非徒自誇張，蓋有證據在焉，第威德補腎丸能醫治腎病之任何病症，乃保能奏效之靈藥，請看下列各項證書，則知本公司宣言已爲證實。且此項證據皆出自患病多年曾試用各種腎藥不服用第威德補腎丸始得快樂者之所賜，

◎胃痛十年得獲愈好

松江張堰鎮益美染坊　葛炳彰君來函、余患胃痛　十載有餘，各處試各藥未獲效驗，後由友人介紹服用第威德補腎丸、經服二瓶、即得愈好云、

◎年已八旬風濕治愈

漢口小董家巷萬安盛泰號、詹天之君來函、家慈患濕風三十餘年、近來覺疼痛不已、服第威德補腎丸二瓶、竟即完全治愈云、

◎十年遺精病亦得醫好

南昌陳家祠街吉安學社李念仁君云、余患遺精病十餘年之久、試服中西各藥、未能見效、至購用第威德補腎丸二瓶後、舊病盡得消除云、

本公司存有同樣證書無數，均謂服第威德補腎丸、能迅見效益、並得永久愈好。

患者見此佳音、毋須憂慮、第威德補腎丸、藥性直達腎部、由根本剷除病患、服後小便黃、即其明證也

▲此能使上述諸君體壯力健之第威德補腎丸各大藥房均有出售

價目　大瓶二元七角半　半打十五元　小瓶一元五角　半打八元

東三省總代理　營口源來盛洋行

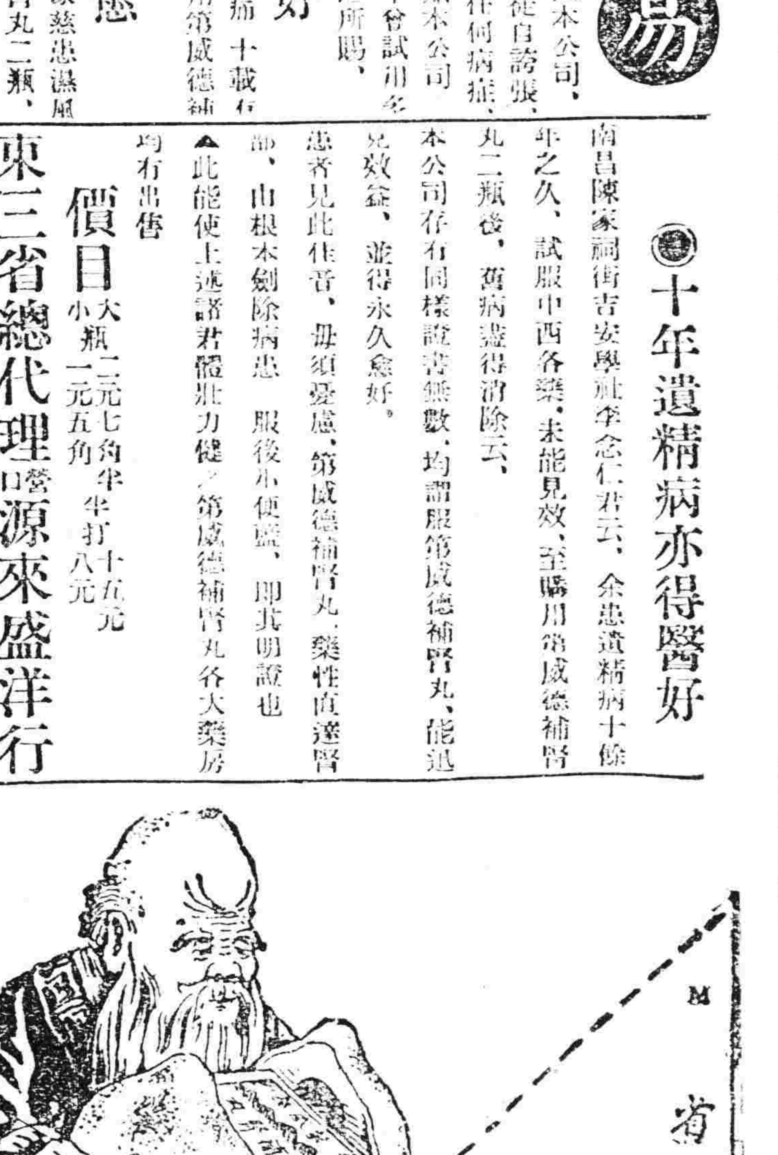


# 奉天萬芝堂之蔘茸莊

## 漲價聲明

啓者本堂所發賣各種約品價目均係早定近來錢法毛荒以致諸物日益騰漲而敝行之約料覺比他品加倍尤甚果如仍照敝號原定價格出售未免有所虧拆設如省工減料不爲有負賜顧諸君之雅意且與敝號營業上之前途亦有莫大之關係是故增漲價格一項曾經敝號一再展緩展緩迄今已屬緩無可緩是以敝號萬不得已祇可稍微增漲俾免拆本之虞茲將藥名列於下以供諸君台覽望乞賜顧諸公原諒是幸擬定九月十五日施行增價尤恐未得週知特此登報聲明

總號醫士　▲孔益忱　▲趙春園　▲溫恩錫應症

分號醫士　▲劉東閣　▲李豐民應診

### 蔘茸補腎丸　立止咳嗽藥

此藥專治男子先天不足後天虧損少年破身太早房勞過度腎虛腎寒精冷如冰不能種子陽痿不興興而不久夢遺滑精腦髓空乏腰痛耳鳴精神短少自汗骨蒸以及婦女經脈不調赤白帶下下元虛冷久不孕育等症服此藥添精種子壯陽補腎大有奇功每匣兩元四角一打二十四元

專治男女老幼諸般咳嗽不論年深日久虛損勞傷咳嗽吐血痰中帶血傷力咳嗽肺虛痰喘睡臥不安飲食少進內傷外感肺經不清此藥善能止咳定喘養血清痰能補能和能清能散管保去根永不再犯立見功效每付價洋六角拾付五元四角五付二元八角

| 藥名 | 原價 | 漲價 |
|---|---|---|
| 蔘茸補腎丸 | 每盒原價貳元 | 漲價貳元四角 |
| 立止咳嗽藥 | 每付原價四角 | 漲價六角 |
| 開胃止痛丸 | 每付原價三角 | 漲價五角 |
| 保胎健母丸 | 每種原價一元六角 | 漲價二角 |
| 三黃寶蠟丸 | 每包原價四角 | 漲價五角 |
| 雙合化痞膏 | 每份原價四角 | 漲價八角 |
| 琥珀逐淋丸 | 每包原價伍角 | 漲價八毛 |
| 調經種子丹 | 大盒原價三元　小盒價一元二 | 漲四元　漲二元 |
| 宋氏救喉散 | 大瓶原價二元二　小瓶原六角 | 漲三元　漲八角 |
| 神效虎骨酒 | 大桶原價三元　小桶原二元六 | 漲四元　漲二元 |
| 虎骨熊油膏 | 大張原價八角　小張原四角 | 漲一元　漲五角 |

奉天省城　總號大西關大街　分號商埠北市場　萬芝堂謹啓

# 赤玉牌葡萄酒

朝夕一杯　優於百葯　香味營養　兼具之藥酒



# 白色補丸

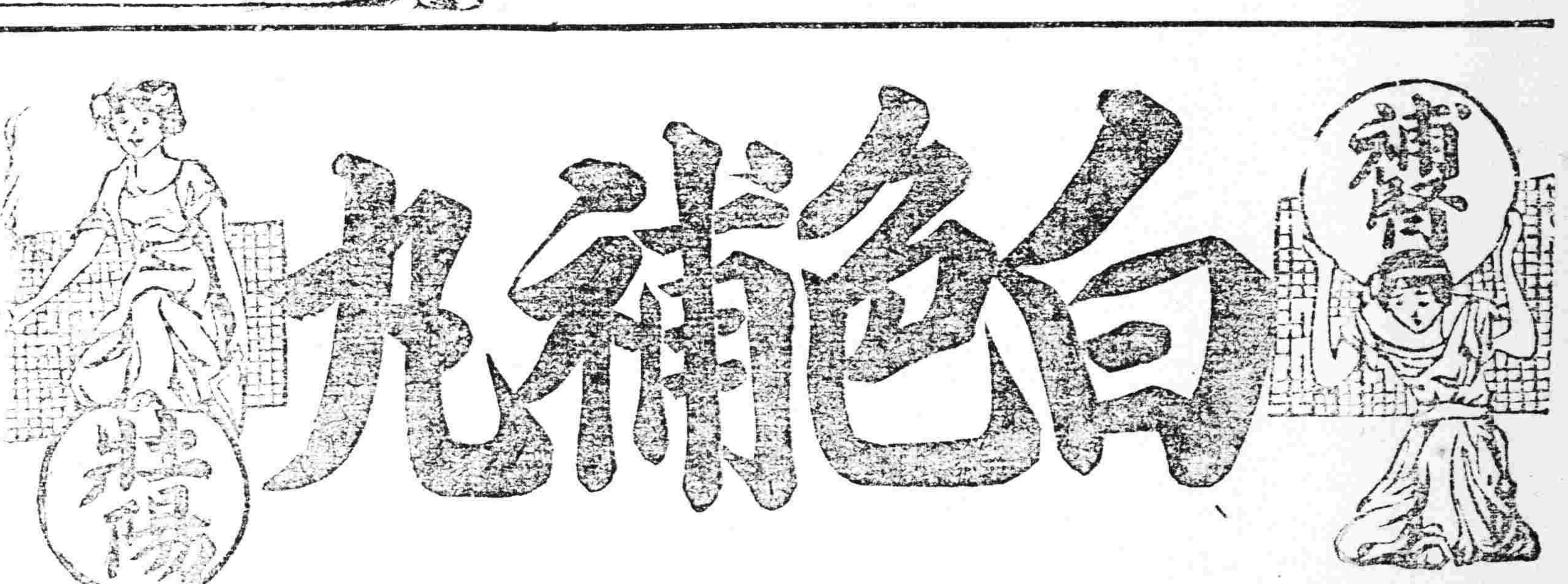


補腎壯陽　少年早婚　房勞過度　夜夢滑精　手淫早洩　陽萎不華　甚有奇效

凱輯士大醫生白色補丸主治
男女老幼血枯氣衰面黃萎腰肢軀軟
弱胃不消化咳嗽氣喘陰萎陽萎操
勞過度胸背刺以致形容憔悴精神
痿靡志忑驚悸痛手足冰冷
唇耳失紅腰部痛酸頭
暈目肢膀胱受濕精寒胃
冷四肢痿痺痲木不仁
少年早婚以及婦女體弱白
淫白帶經血不調手足浮
癱經滯經閉或者先天不
足幼而失調一切百癆內
傷均當速服最凱輯士大醫
生白色補丸能使抱患諸
君同發壽域也凱輯士大醫
生白色補丸揉選有功上等神
效藥料提取藥精毫無雜質以
化學製成潔白糖衣扁丸其性溫知和而不猛
效力宏富而不燥四季成宜褻宇各國諸大名
醫均證明此丸療治以上各症實有特効

## 代理處

[illegible]

經眾購買請將款寄至哈爾濱道外泰華西藥商行總發行所立即奉上不誤價目每瓶大洋一元五角每打十五元

## 東三省新聞

▲奉天▼

### ○正式回答水道問題 承認抗議之要求條件

大沽水道問題列國抗議其對于奉方者日前已經駐奉領事團交付張總司令在案玆者張氏于本日(十九日)向領團正式回答附有十八日表記其內容大致畧云

渤海艦隊及東北艦隊長官前得某國商輪運輸許多武器接濟某軍延長中國內亂之情報當將該商輪在大沽附近檢查即行押收所載武器中外商民得以幸免戰事延長今本上將軍照貴總領事之契約訓令該艦隊長官無有檢查外輪行爲惟將來倘或有與上述情報同樣之關係認有檢查之必要場合則當基於邦交之情誼預先通告各國艦隊先任司令官云云

據外交界觀察云此乃事實上之完全承認云

### ○二次撥款恤災民

西路兵災之後除定有公帑賑濟辦法外張總司令曾撥私欵若干從事賑恤玆省西路各縣因兵災不已鴻起呼籲張總司令又撥出私欵十萬元以備撫恤一面對于流入北路各縣之熱河興業紙幣已擬定期收回以恤民艱云

### ○添編蒙古騎兵訊

據軍界消息當局因作戰以來頗得騎兵之力乃擬再添騎兵一團以厚實力此項騎兵擬概由蒙人充之已責成當瑣問向外蒙各盟旗接洽辦理從事招募若然行見雖鞍健兒馳騁中原鐵騎過處血染征袍矣

### ○張吉督來奉預聞

奉當局現因軍事外交均有討論之必要已定于日內開會公決除吳江督在省外特電召吉林軍務督辦張作相來奉參會張吉督獲電準于二十日起程到奉參與會議云

### ○東鐵督辦繼任人

當道擬以前鮮長鄭鳴之繼任中東督辦各情曾誌本報玆聞是節經當道與各要人考慮結果咸以鄭係外省人勉强到任恐難安于其位莫若以東省人與該路曾有關係者遴選接充較爲

適宜結果當道提出袁潔三與呂榮寰二氏衆以袁氏之材學手腕較勝于呂當道遂決計使劉海泉專任財政鄭鳴之任政務兼理省長袁潔三繼任督辦所聞如是姑誌以觀之

### ○汲師長因公來省

第九師師長汲金純爲向張總司令報告所部防務兼請軍需特於十八日午前九時乘檢車來省當即入轅謁見張總司令禀陳一切云

### ○令各縣裁撤鄉團

年前奉郭戰爭之際各縣知事曾組織鄉團協助警甲以衛地面迨郭軍覆滅而各縣鄉團仍未及時裁撤玆者省公署以時屆春令農作方殷特通令各縣將鄉團裁撤免誤農事並將裁撤情形據實呈報存查云

### ○小學校長會議訊

近年來因地方人口之增加教育知識之進步教育情形已與往昔不同就中尤以小學爲最因都公亮廳長非常注意遂訂有小學校長會議計畫以謀時代適合之需如區立縣立者由本縣行之道立者由道行之省立者由省行之云

### ○湯部開始攻熱消息

昨據軍界消息當局對于熱河方畧現已決定變更湯閣忱所部第十一師業于十七日奉有攻熱命令該師現向朝陽一帶開始活動一面張總司令已復命于濟川所部第十師專充湯師援隊集錦待命並另配砲兵一營以厚實力又另據一消息謂湯師確于十七日午後進入朝陽腹地熱河守備軍設卡扼守不時迎擊致湯軍前進甚感不便惟尚未有劇烈之衝突云

### ○孫知事公畢回任

莊河縣知事孫孝宗前因地方要政並爲警甲請領槍彈特自來省謁見當局面陳一切現已公畢遂於昨十八日回任以重職守云

### ○戚區長被控行查

昌圖縣區長戚雪濤現被趙林呈控特其弟戚文案任警甲所長之勢有授害欵財等情省署以事關區長仗勢妄爲處實均應澈查特于十八日令知昌圖縣知事許桂但認眞查明秉公核辦具報云

### ○俄總領因公赴哈

駐奉蘇俄共和國總領事略拉薄傑資斯吉氏頃因某項事宜必須赴哈辦理特于昨日(十七日)乘南滿車北上回奉之期約在下星期云

### ○駐營日領事過奉

駐營口日本國田領事予昨十八日由本國道經朝鮮來奉稍事休息旋即乘南行列車南下回營口任所云

### ○壽廠長籌備鼓鑄

兵工廠材料處長壽平靖轉任造幣廠長等情略誌本報玆聞該廠長刻已着手購買原料安排人員雇用工匠一俟就緒即可開工鼓鑄云

### ○崇副官運去飛機

東三省航空處頃准張漢卿軍長電令裝置水上飛機兩架運赴秦皇島以備偵察敵情該處遂派副官崇興武於十八日帶領駛員工匠等押運飛機西上云

### ○測量局趕製地圖

陸軍測量總局頃奉張總司令之命謂關裏奉軍積極進攻灤河以西地勢不明迅將灤河至天津間地圖趕製萬份以應急需該局各科特日加工繪製異常忙碌云

### ○楊督辦體恤員司

東三省兵工廠督辦楊宇霆現因錢法毛荒米珠薪桂各員司所定薪俸實不足以養廉特將全體人員一律酌加薪金以示體恤云

### ○撤換迫擊砲連長

張總司令查第十五師第十六團迫擊砲連長宋某辦事不力應即撤差遺缺有軍官學校畢業學員王德本堪以勝任當即委爲該連連長以重軍務云

### ○飭縣澈查積穀案

省署查莊河縣各區對于義倉之積穀有按斗定徵情事被縣民舉發逾額徵收殊屬非是究竟是何情形已于昨十八日飭令莊河縣孫知事查明秉公辦理云

## 匪窟十週記 (31)

郝爾德著

▲仍繼續逃竄 我們隨地都遇到種煙人的草棚。每至一處。總須作半日或半夜的停留。纔又繼續逃竄。其所以如此者。因在第三日我們遇見所謂的農夫樵夫。回來報告。謂兵士正在幾處山口的地方紮營。並準備探搜各山谷。大索我等。

八月廿日。我們在那平原與兵開仗後。離開農家時。匪人帶有那農家的父子兩人。因爲他們當時將兵到的消息報告他們鄰家。忽見鄰家匪人滿屋。嚇得目瞪口呆。牽着一匹白馬。忽奔回去。這馬本屬於他們。係爲我們的東道主。那個農夫所借。原主惟恐匪人搶去。急欲帶走。時逢其會。(紅鬍子)正要尋馬。見這兩農人轉眼携馬而去。即呼喊他們回來。亦不顧匪入高聲叱嚇。逕向前行。直被追趕到家。迫不得已。纔將馬又牽來。匪人餘怒未息。遂縱火燒一間馬棚。這馬是爲那傷匪預備的。現在仍然與我們同行。那兩個農人亦未釋放。直至八月二十三日。匪人始允他們返回。老農夫說他同一軍官相識。匪人交一信件令他轉交軍官。

▲派俘虜送信 兩日後。匪人又開釋中國俘虜並令他送信往富錦縣。所有其餘被架的華人。如即刻付欵。均將贖價減少一半。這人實甚可憐。他的兩足痛苦難忍。因二十日夜間。有支腳踝的筋骨扭傷。加以鞋都破爛不堪。兩足幾乎完全露出。他携有足六十磅一個包裹。經歷六晝夜而未曾叫苦一聲。又見同伴的俘虜被害。他更竭力支持到底。當他被釋出發時。蹣跚左右。徐徐而去。我見這倖運的少年喜溢眉宇。亦不禁爲之懽忭鼓舞。

同日又有送信人。鍾姓派赴官軍司令處。他是我們在黑龍江界內雖紮營盤時。所到的四個送信人中之一。其餘三人已經逃脫。後來證明這人。仍係「紅鬍子」的同黨。有一次他告訴我。他曾充某軍隊中教練官。他即刻做出幾種動作。以證明他非誑語。

▲兵士尋山谷 我們竄入山中約一禮拜後。有一早晨。已作通宵的行程。將至天明時。忽見下面山谷裏。不及半英里的地方。有一隊兵士。旋有幾處炊煙繚繞。大概兵士正預備早餐。匪等所見已甚眞切。實在無法措施。並且前方敵人更不知有多少。當時山中土人前來報告。謂已有兵士兩千正在追尋。然而兵士從事只在晝間。比時匪人與俘虜都已藏避。反之我們行程是在夜間。而兵士又須安歇。惟現在兵既駐紮山谷內。不久必將搜索此處附近一帶。所以這日絕無我等休息的可能。

### 第二十一章

▲農人作匪探 我等被迫竄走。匪人沿途收沒農家的鴉片有數百兩之多。我們走到農家。都是出其不意。所以使他們並無機會隱匿他們的產品。幾乎每次臨行時。必將農夫帶同前往以作嚮導。其間我們在密處停住時。就派他們往四處偵探。如此辦法。每日關於軍隊的踪跡。可以陸續有人報告與「紅鬍子」。

▲大鼻子嚮導 現在此處。匪人依爲嚮導者。是一年約四十的廟面人。他的夥伴呼他爲「東山」。「東山」係這山脈的一山名。他正居于此山附近。所以就以山爲名。他另有一徽號「大鼻子」。在吉林省此處附近一帶。原有一部分魚皮韃靼人。(Fishskin Tartars)此人即其中之一。這些韃靼人是許多世紀以前。由蒙古遷入滿洲那些部落的苗裔。後來因種族漸漸混合的關係。所以他們大半都被滿洲人與中國人所同化。僅有幾處少數的這種人民。仍然存在。他們的血統大概尚未混雜。約在七月中旬。我與我的小兒往拉哈蘇蘇(Lahasusu)訪我們友人柏塔森君。(Mr. Peterson)當時曾參觀他們的一處殖民地。這些人民的皮色之白。如高加索人。鼻鐘而大。腮骨稍爲突起。面孔特長。惟其面毛髮。如中國人無異。『魚皮』(Fishskin)這種名號何以用於他們。因從前這部落的人都穿着有魚皮製的長裏腿帶。可是現在並無此種裝束。

在這股匪裡。共有兩個魚皮韃靼人。其中一人即爲嚮導。上面已經述過。他們語言恬靜。態度和藹。(與他們那些中國夥伴正大相反)且是吸食鴉片過甚。除卻行路食飯睡眠外幾無他事。其中一人每禮拜吸食三四兩之多。若按此計算。他的鴉片消費每年合中國銀幣。不下千元。

▲作久留之計 八月三十日早。我們又到一處。匪人均以爲已將追兵遺後甚遠。預計暫住數日。必可安全無恙。在兩三日前。匪等幾墮入陷阱中被捕。幸得力於智勇兼全的雙善。人人僅以身免。現在均相信兵士再無踪跡可追。所以要合力工作。建一安逸的營盤。「高麗」木一精於木工者。他督造幾座單面斜頂的營棚。其餘的人砍伐樹木。截取材料的長短。我亦幫助挖掘地洞。以便植立一端有叉的長柱。時間不久。工程已畢。

當天餘工。都費于整理衣鞋。我的一雙精製的美國的牛津單鞋匪等始終驚羨不置。我已穿過將近一年。最近數禮拜中。又盡處于極汚濁的地方。仍然完無破裂處。假如這雙鞋破壞必無他鞋更換。惟有匪人的鞋每日破壞。他們行走帶有大批的線。那些中國俘虜有閒暇時即修補匪人的。或自己的鞋。雖是每日修補。無奈破爛如故。所以許多人竟跣足行走。我們每一到一種棲的村莊時。匪們必向農人勒索新鞋。(未完)

### ○聯軍部擴充給養

三四聯軍部向設有給養股專供本部食料之需玆因該聯軍日益擴充原有之給養範圍已不敷用該股現遂請准張軍長擴充一倍以應需要對于人員經費及存儲食料等等現正分頭施行云

### ○宋所長加委校長

瀋陽縣教育公所宋所長現查南路劉千戶屯學校代理校長赫曾隆辦事頗爲認眞特加委爲該校校長以重學務而資鼓勵云

### ○教廳添委省視學

教育廳長祁公亮現因省視學數人不敷視察特委姜子萬爲省視學姜氏奉委於昨十八日稟到視事以重教育云

### ○臨江水利局易人

水利總局長林成秀查臨江縣水利分局長某任期已滿應行調省另用遺缺特委趙國靖接充趙氏奉委於昨十八日離省赴臨接事云

### ○總司令掃墓預聞

據軍界消息保安總司令張作霖爲鈞崇先人聯恭孝思藉慰郊野之新鮮空氣定于清明節(陰歷二月廿三日)前往高山子拜掃祖塋並擬在別墅小住數日正行期當在下月二三日間云

▲吉林▼

### ○張督辦定期返任

張督於月初歸來已將軍政要項料理就緒玆預定廿一或廿二赴奉參與軍機並視上將軍壽辰藉便省親聞此次到奉不久留駐約月杪即回吉垣云

### ○倉田地價已生息

財政廳前呈准省署變賣吉林官倉田價欵存行生息作爲地方永遠公益基金一節已經施行玆榮廳長查變賣此項倉田收入地價及丈照册費截至十四年底止除開支外實存永大洋三十九萬九千六百四十九元五角三分六厘此項地價曾經省署指令酌提若干成作爲永遠公益基金現在既已收存鉅頭應即遵照前令辦理謹將前項永洋三十九萬九千六百四十九元五角三分六厘并於一二兩月續收地價內湊提永洋八千二百八十一元二角三分三厘共爲永洋四十萬零七千九百卅元零七角六分九厘於二月三日按照當日市行每永洋一元以一百兌換哈大洋二十三吊六百文有零折合哈大洋三十三萬元存放於吉林交通銀行存期三年月息九厘每三年一轉期每六個月一付息双方訂立契約簽寫收執於三月一日實行撥欵存放即以此項存欵所得利息專備地方公益之用由財廳負經長官責任遇有交替到入交代無論何人繼任暨發生何項事故均不得藉端挪用以副省署顧全公益之本旨云

### ○奉海路客票價目

奉海鐵路定期開車等情曾誌報端現除貨車一輛新造二三等客車一輛外所有頭二三等客車及貨車統改用南滿鐵路客貨車輛有該路原有之客貨車統經奉檢路借用業已運往奉天玆將其所定各站票價錄下奉天至撫順奉大洋一元至舊站五角由舊站至撫順以上五角均係三等票價云

### ○工校歡送畢業生

第一工科學校土木工程建築科學生現已補考畢業該校定於昨十八日由該校校友會特開送別大會并攝影紀念云

### ○吳廳長被控消息

哈埠警察廳長吳德麟氏頃因某項事宜被該埠士紳聯名呈控各最高當局並舉代表來奉向總司令部呈訴該廳長之劣跡多端云

### ○尚獄長手眼通天

據政界消息新任錦縣典獄長尚誠軒前在昌圖任內吞撥影射浮冒囚糧囚衣等項奉大洋二千六百八十四元七角有奇事爲後繼人員查悉業已密告長官竟未發作知者無不謂尚某手眼通天云

### ○吉長客貨車運奉

吉長鐵路爲原有客貨車不敷應用

▲營口▼

### ○同善堂定期開幕

由去歲經終道尹及各機關首領勸募鉅欵擬設同善堂等情已紀前報惟該堂於去冬業已興辦彼時因戰事影響未能正式開幕玆定於月之廿日舉行開幕式刻已函邀各界屆期前往參與典禮云

▲遼陽▼

### ○上丁祀孔之盛誌

本年上丁祀孔之期爲三月十九日業由張教育所長籌備完竣已誌前報玆聞是日由縣署裴監督率領警察所長學校校長并各機關首領及孔廟奉祀官等於早六旬鐘親蒞孔廟致祭是日軍警交錯長車水馬龍頗極一時之盛云

▲撫順▼

### ○孟主任誤工被撤

奉海路線第二段前經章測量員測定由本縣驛馬站東經七家嶺新屯等處直達二伙洛不惟直捷而且平坦業經呈請公司核准並去歲行將動工之際又被第二段工程主任孟永升改由營盤南繞越較前測定之線多灣十餘里且有渾河及石崖阻隔砌雖直向東行不得已復由營盤折而北向越嶺關山始入二伙洛原線該主任所以用灣舍直者易就難虛糜欵項毫無結果者顯有特別之用意現東西各段均已與修獨該段任意延誤土工迄今未動且尚無包辦之人孟某雖已被撤不知繼其任者將何以善其後也

▲安東▼

### ○漁業局添設分局

本埠漁業保護局長以鴨江開通在即漁船行將入口大東溝爲漁船通過要區自應在該處設局以資保護遂援

▲哈爾濱▼

### ○鎮署參謀長易人

濱江鎮守使署參謀長林震青現有他就呈請辭職已蒙丁鎮守使照准遺缺聞已由丁氏當調吉長鎮守使署參謀長王國棟來哈接充云

### ○金處長宴會嘉賓

東省特別區警察總管理處長金榮桂於月之十六日午後五時在新世界宴會李鎮守使丁鎮守使蔡道尹魏監督馬總辦及儲局長等十餘人杯盤交錯至晚七時始興散云

### ○儲局長由長返哈

東省特別區市政管理局長儲鎮生前因吉林王省長之太夫人在吉開弔曾前去弔唁以表哀忱刻已事竣以公務重要不便久留即於十七日由吉返哈照常視事云

### ○哈綏沿線伐木額

東省鐵路沿線出木最多之處爲東路哈綏線現據調查所砍出之木以待裝運者計穆稜站有一、〇〇〇根磨刀石一「五〇〇根牡丹江四、〇〇〇根橫道河子一三、〇〇〇根海林一〇、〇〇〇根山西一五、〇〇根山西以由五、〇〇〇根其他各地二、〇〇〇根合計三八、〇〇〇根云

▲西豐▼

### ○劉旅長抵豐盛況

西豐駐防東北陸軍騎兵第十一旅旅長劉香九氏日前抵防各界歡迎甚爲熱烈因劉氏前充第五混成旅長時在豐駐防年餘對于紳學各界感情融洽故也是日除徐團長派副官朱瑞麟前往開原驛迎迓外復派第三營營副官高振魁暨第十連連長趙煥章往紳樹村車站率隊百餘名迎護徐團長現同第一營長王爲本第二營長張靜波第三營長趙藍田團附白玉壽副官朴

▲義縣▼

### ○衆村長呈請免徵

本邑前報載有西區鄒山屯村長李鳳雲小寺村長張成九郭大屯村長鄒兆閣大業家屯村長高軒五張扛屯村長劉儒劉龍溝村長馬秀峯李席臣家溝村長張賀峯谷家溝村長王連會高溝村長高子敬陶家溝村長陶德政共十二村前因潰兵入境燒殺搶掠苦不堪言今又值徵車索草之際無力出擬故于月之十四號各村長聯名呈請齊縣長要求所徵各種一律免除齊縣長刻間尚未發表能否照准云

▲岫岩▼

### ○縣公署招集會議

高監督以春節已過所有本年地方應辦事宜亟待公同討論以便開始進行除電話招集八區各區長來城與會外又通知城內各機關會期訂於三月廿日會議要件大約爲建築倉厫及收集奉海路二次股欵諸事云

### ○警察所嚴禁賭博

本縣人民染舊歷習慣每値新正賭風甚盛十警甲所長以此與風化治安攸關特先張貼佈告禁止然後派警巡查一經緝獲即送縣嚴懲不貸云

▲綏中▼

### ○職業校聘請教員

本縣縣立農科職業學校自成立以來經校長王樹藩君竭力設施日見起色學生成績尤爲優良玆該校長復擬大加整頓特由熊岳聘請周憲文君來綏充任教員聞周君係林科高級中學畢業復在熊岳城農事試驗塲畢業學品兼優經驗宏富玆任教授於該校必

▲興城▼

### ○李隊長出發勦匪

本邑入春以來胡匪充斥綁票之事時有所聞警甲負有保維治安之責對於賊匪之猖獗自不能置諸度外而不出發剿除也玆聞警甲所長榮友忱特派總隊長李秀峯率領馬步警丁四十餘人向有胡匪之處踹尋痛剿務期肅清云

### ○九二團由省開來

奉軍第十師團長于濟川所屬之九十二團一二兩營業於本日(十七)由省垣開到興城分駐南街各民戶家聞在興城聽候調遣若關裏戰事吃緊時再向前方開拔云

▲賓縣▼

### ○石隊長擊匪獲勝

省縣保衛附團第二隊石隊長駐防縣東高麗帽子村日昨十二三日帶隊巡查沿江一帶行至白魚圈甸地方正逢江北竄來股匪五十餘名當即開槍接仗一小時之久將匪擊斃十數名獲得首級六顆併得槍三棵打下活馬六匹打斃八匹隊馬鞍子三盤十四日下午來城一並送交縣署驗收並報告該隊陣亡目兵兩名受傷士兵一名

▲烏珠▼

### ○趙統領之剿匪談

月之十日有駐同賓縣趙統領(係黑山縣籍曾駐防長春爲補充旅長)乘瀛車由廣烏携同蘇參謀吳副官帶領馬弁六七人下榻於精中旅館等候火車赴所屬各防地校閱而去及至十六日滿長該統領公畢過烏暫憇於前寓等候瀛車至早八旬鐘車至返同賓余(記者自稱)曾往謁詢及匪況據趙氏云有匪首得勝甲子軍等嘯聚大股胡匪在同賓縣刁溝一帶綁掠騷擾勢甚猖獗先有二十六旅三十六團劉團長帶隊往剿有排長二名馬弁一名兵士三名勇往直前中彈而亡幸有補充營長張輔臣與匪接戰又有第二帮統楊宗元督隊助剿梟匪首級八顆拿獲大槍八九支匪始稍怯業接張營長等電報調查屬實現在劉團長將駐烏之馬營長及三連劉連長四連關連長等均調齊隊伍集合絡爪溝溝裏會同楊帮統張營長分合兜剿務期將匪撲滅肅清地面云云約談數小時之頃趙公登電車遄返同賓去矣

▲黑龍江▼

### ○賈知事公畢回任

通河縣知事賈馨儒前因地方要務并祝賀吳帥春節來省已誌本報玆該氏於昨(十七日)晚十一鐘以所事告竣乃搭車遄返原任云

### ○設治員應召來省

黑龍江雅魯設治員鄭臣九自到任以來對於地方諸政無不提倡興辦商民感戴有口皆碑早爲上峯所嘉許玆于省長爲諮詢該地情形並指示行政方針特電調該氏來省該氏奉電當於昨(十六日)早三鐘搭車來省云

▲木蘭▼

### ○冷連長擊匪又聞

駐本縣由林剿匪步兵三營十一連於古曆正月二十六日在東興鎮與匪激戰官兵勇敢以寡克衆曾誌昨報頃接東興鎮友人閻心君來函所述情形與昨載稍有出入特復誌之以明眞像玆將其原函照錄於左夏曆正月念六日早四時許突有匪首湧外吉星率其黨羽三百餘騎乘隙闖入該鎮西門以內當爲該連士兵瞥見即向該匪痛擊双方相持五鍾之久匪勢不支始呼哨蜂湧而退是役該連擊傷匪人二十餘名斬獲首級三個又奪大槍二桿馬六七匹士兵受傷者六名云云

▲泰來▼

### ○第二區區官易人

本邑塔城鎮警察第二區區官已有他就遺缺極關重要未使久懸當經楊雨亭所長委任警衛隊長陳秀峯君前往接替查陳君辦理警政歷有年所經驗宏富辦事認眞此次接任該區必有一番整頓云

### 冠蓋往來

▲汲金純(第九師師長)十八日來奉

▲崇配山(保安總司令部顧問)十八日去錦縣

▲鄒致權(三四聯軍交通處處長)十八日去秦皇島

▲郭長春(第三軍副官)十八日去錦縣

### 通過制憲規程草案速記錄(續)

一月廿五日上午十一時開制憲規程會副議長馮景異主席出席議員卅九人已足法定人數振鈴宣告開會本日請假者爲康君德姣周君時中曲君江春遲君慶春李君翰青賴君天泰陳君宗胡仇君振麟李君鳳陽等九人(主席)宣讀制憲起草規程第三章第十八條七號(康季封)第二章第十七條備文定期之定字恢寫爲訂字應改途交各縣總決之一句應改爲分送各縣公民大會總決之四十二號(劉丕庚)本席因省憲爲一省根本大法述並非將同人點認通過之第一第二兩章有意推翻也查第二章第九條中審查員之規定由本會同人中選舉二十二人而蒙古特派員未能提及按之國會前例既有未合擬以五族共和之義亦有未當此其一各律師公會各選舉一人雖以全省律師公會止有十處一人者實不平允此其二第一章第二條一二兩項未能規定清楚並將二項合併爲一此其三以上三端可否採納尙請同人公決九號(董秀良)第六條省民及各團體對於起草委員會均得以書面陳述意見云云亦嫌混含叢省民之所欲陳述者正自多端如不明白規定則凡賦稅之苛流離之苦何事不可陳述故本席主張規定明白七號(康季封)凡一機關均有職司不容[illegible]混起草委員會原爲起草而設人民縱有其他意見何能向起草委員會陳述如此顧忌則條交中應加註解者正多當不止如此也六十五號(楊在中)前兩章已經表決同人討論修正文字尙可若意思則未便改更七號(康季封)五十號(孟慶璋)二十三號(李程九)五十四號(陳蘭豐)二十二號(許秦融)均附議(未完)

**本城**

| 豆 | 吉豆 | 合豆 | 寄豆 |
|---|---|---|---|
| 四元四角 | 五元七角〇〇分 | 三元二角〇〇分 | 五元二角〇〇分 |

| 小麥 | 大麥 | 稻子 | 子 |
|---|---|---|---|
| 五元七角〇〇分 | 二元三角〇〇分 | 四元九角〇〇分 | 元角 |

| 芝麻 | 秫米 | 糜米 | 米 |
|---|---|---|---|
| 八元七角〇〇分 | 三元六角〇〇分 | 二元角〇〇分 | [illegible] |

上海銀塊　七一六七五
上海標金　三〇三四〇

寄付　最低價　最高價

▲市
天津中交票每元換小洋　三元〇角三分
哈爾濱現大洋票對小洋　二元六角九分
金票對小洋　二元六角二分
鈔票對小洋　二元〇角一分
國幣小洋　元　角　分
大洋券　匯兌　本省各地不加

# 自由論壇

◎投稿者注意　本欄歡迎投稿任憑作者對於國事及地方事宜自由發揮意見有所批評然須出諸公正平允如有意誑祺或藉以攻訐各個人者本社一概屏棄並須具眞實姓名於稿尾以杜流弊

▲中國近似之我見　論中國形勢之近似者一則曰睡獅再則曰睡獅而吾謂不然試觀今日者各持兵權自樹標幟爾爭我奪搶攘無已日夜籌思惟恐不逮睡獅當不如是且獅而旣睡則雖冥然無覺虎狼或侵陵之必赫然震怒矣爾來歐風美雨所在皆是殖食我疆土巧取我民財日切噬臍我國亦非不知麒麟虎視者之在側也反不思自強之計而日事自戕之舉安有如是之睡獅耶然則中國近來現象果何似曰似卞莊子所刺之虎卞莊子將刺虎人告曰兩虎相鬬必有一傷俟其一傷一疲然後刺之必兩得莊子然之果一舉而得兩虎人未嘗不稱莊子智而爲二虎惜也（俗人謂人之痴則稱二虎殆此爲其權輿）中國羣雄割據虎踞一方不啻兩虎也英德法美諸國無所短長於其間又不啻一卞莊子也干戈稍起日事戰爭旣爭則必有勝負負者勢敗身亡而勝者亦財彈力痛矣此與二虎相鬬必有一傷之說何異而旣戰矣而戰種種大戰不能枚舉彼起此仆此興彼衰仆者衰者固已不可收拾試問興者起者果能一無所傷否乎終於自損元氣而已（你說二虎不二虎）外人坐視無所可否其殆卞莊子之俟隙非耶中國竟成四分五裂之國寄屯勢要誰問當道豺狼催稅佃軍堤恤澤中鴻雁還哀鳴嗷嗷者於不顧已郭奉一役東省又自相戕賊此我東省人民所目覩而親受其影響者新錦一帶十室九空近又徵軍徵民夫與國民軍交戰繼此以往何時能已民膏民脂無復顧恤若不及早回頭將來之禍未可測也兩虎相鬬有一卞莊即足以斃之況有無數之卞莊俟之耶吾願當局者鑑於兩虎相爭之禍使免受卞莊子之刺也則幸矣不然者又復爭無已時財盡民窮外人乘之恐爲兩虎之笑人也吾國何不知自強輒以睡獅自比既自知爲睡獅何不醒之耶是亦自爲解嘲而已以卞莊子刺虎仿之無一不似者或又有以蚌相爭漁人得利爲說者比喩睡獅之說猶爲當也嗚乎我中國眞二虎哉（法庫陳元凱投）

▲有彈無頭　張宗昌令前敵各軍彈未盡後退者斬於是張兵爲保首領計不能惜彈彈未盡即頭不能保有頭無彈有彈無頭胡笳一鳴兩軍相接頭彈不並存矣此亦開戰術上未有之先例在張以爲此策可以驅迫部下置之死路而後生可以克敵不知軍人孰不愛頭而愛彈藐藐焉惟餘彈之是愛濫發虛射不盡不止結果兵不覓元帥已鳴械張之計劃殘忍有餘衞之軍事學則悖謬已甚殊夫善戰者稱兵已不免殺人至於害聚殘忍謬妄之徒爲無意識的混戰負兵負彈苦民更不必說矣哀哉（西孩）

▲南化形勢　日來北方進行和之議說甚盛王士珍久不問世今亦以■此號召段派對此尤爲殷勤日與郭瀛洲張樹聲等接洽國奉兩軍棄嫌修好方法似頗樂觀但此等空空洞洞之醞釀究竟能收效幾何郭張奉是否能完全代表變方亦爲疑問路透社謂國奉兩方已接洽灤州停戰條件似較北京之接洽爲切近惟對於張李聯軍仍不息戰奉方對於此點能否同意亦難懸揣也北方和議仍可望不可即而南方形勢則顯有變化湘趙既去在粵湘軍已謀活動方本仁又有請粵由湘北伐會師漢上之電鬪於方之態度近日所傳頗多矛盾固不知其孰確顧方之處境如此恐亦不能不隨波逐流加果郭湘贛之間更起風雲則長江中部系動局面又一變矣（浩然）

# 東三省雜報

△奉　天▽

**議給工資**　瀋陽縣關翁安知事對於昨年軍事征調民夫應給之工資特召集各路區官區長大開會議結果定爲兩個半月不足者按日補給逾期者不另給資云

**標賣秫米**　糧秣廠葆廠長查該廠去冬收到由前方繳回汚霉秫米約有三百餘石不急應招商標賣特規定欲購此項秫米者務各備押金奉大洋二百元交本廠副官處俾便定期投標價高者爲合格但該廠有審核之權若標價最低仍作無效俟二次投標再爲決定云

**招去新兵**　砲兵十四團副官張志賢前承團長之命來省招募新兵補充缺額茲已招有新兵百餘名於十八日帶返錦縣防地以便補充云

**副官販烟**　東北陸軍某團副官陳紹唐於十七日由錦縣防地來奉私帶烟土二百兩意圖漁利恐至新站被憲兵稽查看出破綻於車抵日站時乘便下車詎知甫入站內被日警察覺如數搜獲帶赴警署於昨（十八日）引渡軍署懲辦云

**冒充被逮**　日前曾有周某張某等三人在小西邊門外一帶稽查驗電燈爲名到處訛詐錢財十元二十元不等乃十六日至小西邊門裏某副官家中查驗有無私燃電燈情事周某非要罰洋不可某副官即出紙幣五百元謂請照辦需款若干不敷還有惟須總廳收據始爲有效周某知難詐欺遂說你老也是機關上人別人要罰你老就可不必某副官謂諺云王子犯法與民同罰千萬不可顧恤這是官家的事周某等束手無策哀求認罰某副官知係冒充招警拿辦僅將周某捉獲送交法廳判處有期徒刑三年外其餘尙在嚴緝中

**發給恤金**　上將軍公署現因已故連附邢桂林身後蕭條經其妻羅氏請領恤金當飭軍需處發給恤金大洋三千五百元以資贍養云

**領林被駁**　興城縣六股河地方森林豐富林商多爲注意現有李聘三等報領該地森林實業廳張廳長查有糾葛未准所請云

**大兵抓車**　城東車戶趙連奎大車來城賣秫稭行至由咀子被四十八團大兵抓去趙某無奈特赴縣署聲請追還能否如願尙不可知

**自疏溝渠**　春風浩蕩天氣融和馬路兩旁地溝土滿一遇雨水難以流通警廳特飭各署傳令各商戶各將門前地溝自行疏通以補警察之不及云

**痼疾立愈**　台充軍官之單潤田年前因戰事致疾迄未痊愈刻經小西關同益堂王夢九醫士診治服藥三劑痼疾霍然單某現擬登報鳴謝藉爲同病者介紹云

**大車被劫**　城西大蘇家堡農民王某日昨赴大車來城售糧行抵大格鎭堡突遇胡匪數人先將車夫綑縛搜去奉票數元卸去牲口四匹及警甲聞信前來匪已潛逃無踪云

**叫你迷信**　同德賓館旅客邱某素好迷信凡占卦問卜算命求神之事無所不爲日前邱某因候友人辦事又向某處問卜乃卜者謂有遠離之兆邱某信而不疑乃因情急回寓即病榻不起晝夜呻吟詎至昨十八日早其友竟到並帶來多金以備營業之用至是邱某轉悲爲喜道及問卜事聞者無不葫蘆云

△營　口▽

**發生慘殺**　南新街同利織襪工場於月之十七日晚九時許發生慘殺二命之要案當據詳訊該工場執事李傅陳三人合資營業於民國初年成立僅備資本二千元李佔半數生意日見發達據傳至現在每人已得利萬餘元於今正傅某另領財東向李陳二人聲明分夥惟付某要求住址及營業證歸彼獨有同利字號亦與彼存在於是經衆人調處多日傅某毫不讓李嗣經商會公斷處調說亦只傅之要求不近商情遂勸傅某仍與李陳照前合作亦未解決殆延至十七日晚傅某俟李陳臥睡執大刀先將陳某砍傷四肢及頭部復至後房尋李幸李以棉被將傅之頭蒙住僅頭部背部受傷數處李某當至警所報告將傅某拿獲次日午前地檢廳派員驗陳之屍身四肢砍斷有三頭部背部傷口多處慘不忍視再聞李陳等三人於幼年在福記同學生理福記荒閉同營織襪工場今竟因獨享利權未遂而出此慘殺云

△撫　順▽

**房租暴漲**　撫因錢法毛荒百物昂貴本埠各街巷之房租亦莫不隨之而暴漲時值陰歷二月一租房期滿正在互相遷移之際各房主無不居爲奇貨提高租價每房一間如往年租六十元者本歲即須九十元租期未滿之房屋亦多有增租者工商戶尙可取償於營業獨行政司法及警甲教育各界人員月薪以定數奉票爲收入者未免叫苦不迭云

△安　東▽

**施種牛痘**　本埠警察廳因時値春融天花最易發現爲預防起見擬施種牛痘以免滋蔓曾飭合署查明應行種痘人數茲已分別報齊該廳衞生科定於自四月一日施種屆時派員偕同醫官逐段施種概不收費於今午通知各署特飭商民一體遵照云

**查辦惡僧**　鳳城關帝廟僧人繼鉢自其師圓寂後所有極富廟產歸其執掌彼以爲大權在手不守清規時來安埠改着便服甚爲濶綽各妓館烟妓化銷甚鉅並將廟存公款私自存儲預有將來之用事爲其師兄弟繼梵續眞所悉遂在道署將該僧呈控昨奉批示候令鳳城縣查辦不得稍涉含糊想繼鉢之劣跡路人皆知一經查辦恐難免罪餘容訪明再誌

△大　連▽

**熱心公益**　大連政記公司當歐戰期間獨擅東洋海上運輸事業現有輪船十數艘往來於連津芝罘各地仍握東北海運之權威該公司主人張本政氏節儉自好熱心公益除經理事外兼任華商會副會長宏濟善堂總理中華青年會董事對於公益事業盡力援助社會間稱道弗置也現在市內敗鳥廣場側青愛病院之樓房係張氏之產業該病院現移他處張氏特廉價租與中華青年會使之擴充教育故中華青年會已擬將當陸町支部及分校移於青愛醫院舊址除在伏見台擴充高小一級外並在北新支部另行擴充初小一級且該會事務處亦移於此處以便處理各項事務現在小學生前往報名者絡繹踴躍知者皆讚張氏之善用其財也

**更換經理**　大連宏濟善堂係社會慈善機關與奉天同善堂大致彷彿前經理陳兆豐任職數年經人告發種種弊病由當事方面徹底清查大半屬實因將陳經理解職並令賠償所遺經理一職著西崗子公議會常任經理張伯川氏老成持重經驗宏博因公委張氏接充云

△鳳　城▽

**槍斃盜犯**　西鄉白旗堡警察四區年前拿獲胡匪姜鑑王姓等兩名又周家堡保甲四區拿獲盜犯李滿春一名均經警所轉送縣署訊明爲匪屬實呈報上峯於月之十四日奉電令就地正法王監督奉令當派警察所長李雨東監刑並有警察隊長鄧鐵梅帶警士三十餘名由監獄將姜鑑李滿春二名提出驗明正身於下午四鐘時綁赴新市場西義地槍決示衆矣

**幸未燎原**　城外東南花家磐村東首住戶車姓於月之十六日上午九句鐘時不知因何失愼由東牆外包米稭垛忽然起火烟燄直沖霄漢延及東廂草房四鄰恐慌齊集撲救即將草正房三間扒燬截斷火道始行滅熄僅燒包米稭稍草枝柴草廂房三間未致蔓延亦云幸矣

△錦　縣▽

**假冒被獲**　有艾石田等姓三人於去冬冒充軍官兵士在東南鄉仁字段一帶詐欺鄉民抓車索草得錢無算被其害者實難枚舉昨十四日伊等故技復萌石艾二人又身著軍服赴該處抓車號草有焦某大車被伊二人攔阻勒索焦某深知需車用草有行政警甲代辦亦無軍人自行迫索事屬可疑將伊二人請至警所詳悉盤詰供認假冒不諱今既被獲懇請釋放警局何能許可即將伊二人與被詐各戶及所打民雞八隻一併送錦以憑罰辦云

△彰　武▽

**調警堵防**　本邑縣長王化超警察所長王裕寬鑒於鄰封常都統因事自戕部下拉出五百餘名爲匪故於本月十五日將警兵盡數出調至城西繞陽河岸防堵以免竄擾云

△北山城子▽

**搶案迭出**　鎭西太平溝老屁家距鎭十餘里家道小康於陰曆二月初一日半夜時分突來匪人十數名各執匣槍闖進屋內將屁家老婦綁上用火燒十餘次並其二子一同拷打搜出大銀洋二百餘元票洋數百元共千元之譜現下老婦生死不定又頭八石距鎭八九里有柳河二道溝趙姓大車被劫用繩勒死趙姓車夫一名搶去票洋二十餘元云

**羞憤自戕**　本縣遍北山咀地方有富戶杜廷爾者於客歲偶染癲疾賊罵不休哭笑無常即對於子女亦罔知忌諱今歲其症見輕家人對其言及染病時之醜態該杜羞憤以爲大恥遂於日昨用槍自戕斃命矣

**救回人票**　海龍警察魏所長於陰曆正月初旬親來由鎭面詢降隊劉長紅字在山裏尙有未贖人票多少當言現有三十餘名此時觸動魏所長一片慈心立發救人志願向紅字婉言要求並許極力保薦營長在在設法紅字始慨慨應允放此人票魏所長又要求親身同紅字赴柳河與通化搭界之深山票房之處當此冰天雪地歷涉深山峻嶺始至票房所在見有活人票二十九名查其票簿三十五名始知已斃六名當將屍身找着內有一名已剩骨頭碍難收殮其餘五名屍身尙全復僱人抗下山來同活票二十九名一同帶至柳河孤山子通知被害之家死活一齊領去魏所長尙賠洋五百餘元內有十二歲小兒被綁三年家鄉住處姓名皆不知現正在訪查之中古云救人

△興　城▽

**號房偏祖**　本邑地臨遼係京奉往來之孔道由民國十一年起以至今日來往軍隊皆駐東南兩街餘若西北兩街駐兵十次不過僅攤其一不似東南兩街有則不能幸免也考其原因西北兩街皆係富戶及有勢力者居之東南兩街貧戶居多又無勢力故軍隊至時負有號房之責者不敢號用西北兩街之房屋皆儘東南兩街偏祖不公莫此爲甚現聞各小戶人家由去歲郭氏倒戈起以至今日均住兵十餘次困苦情狀不堪設想望有維持地面之責者對於過往軍隊必須號佔民房時詳加審核期均攤勿專號用東南兩街之民房致招小民怨言云

△三岔河▽

**擅罰賭案**　扶餘警察第八區巡官魯鳳洲自到差以來即揚言伊係處長之戚誼毫無忌於舊曆正月初九日在紀家屯地方查獲賭局一場計獲賭犯七名罰款三萬五千吊同日又在宴家窩舖拿獲賭犯四名罰款二萬一千吊又在東溝窯捉獲賭局一場罰錢一萬吊且以巡官之職竟罰如此之鉅款究作何項開銷殊令疑團莫解有人論之尙言係奉賭督命令懲想李縣長到任以來政聲卓著定如刑罰賭博原係司法範圍警察更無判處之必要該巡官如此無行非欺人而何未知負管理之責者有所聞焉否耶

△賓　縣▽

**可謂三頭**　本邑商民習慣向以夏曆二月二日爲龍台頭之日各家均於此日煮豬頭而啖之名曰吃龍頭街市各種營業均休憩無事惟剃頭鋪非常忙碌各色人等剃頭者頗多名曰剃龍頭昨日附城送來所割之匪頭六個今日懸掛四門以示衆觀者如堵云

△老城基▽

**卡長易人**　肇州老城基稅捐徵收分卡卡長吳敬夫君作事老練長於稅收計來城基已經三載商民莫不欽服現因離鄉年久請准長假繼其後者係姚君學文云

**公送旗匾**　肇州前任縣長阮希賢昨奉省令調署克山本邑紳商各界領袖王子新喬煥章潘子和馬子雲徐毓霖徐伯桐等因感阮氏之德公送萬民旗傘匾額多方以誌紀念云

# 社會瑣聞

**長壽雞**

▲飼養得法（江蘇）揚州南門外孫某善養雞凡選擇食料佈置場所以及雞瘟之拯救與預防無不精益求精故養雞特別發達聞渠家有四十餘隻雌雞已養三十五年現在體架強大活潑異常母雞所需食料甚少（僅普通雌雞之半）而產卵之多仍不亞於普通雌雞云

# 批示

◎錦威上將軍公署（十八日）
▲邢緝氏　呈請領故連附邢桂林郵金由　批准予一次郵金大洋三千五百元
▲孫殿才　呈請領故兵孫寶緒郵金由　批准予一次郵金大洋五百五十元
▲宋省武　呈爲征發各物應否發借請批示由　批仰候令縣查明再奪
▲汪銘安　呈爲村小戶衆迫要多車請速發價以舒民困由　批仰該管縣署呈報
▲程安驥　呈爲踢蹴投効由　批悉所請不准

◎省長公署（十八日）
▲鍾成福　呈控偏保長設賭漁利私攤濟匪等情請提究由　批仰寬甸縣查明具報
▲李姻氏　呈控喇嘛林沁喇嘛使佔地基由　批仰瀋陽縣知事查照
▲郭景田　呈請詳財政廳扶郵佃請准予承領由　批應逕赴官地清丈局呈請核辦
▲楊世新　呈爲卜連凱盜買官地再請飭查原委准予承領由　批應即遵照前批
▲張景衡　呈請飭縣停止催價勒丈由　批仰瀋陽縣知事詳查具報
▲牛天貴　呈爲路害無辜誣良爲盜請派員詳查由　批仰蓋平縣知事偵查明確
▲郭景增　呈爲刁鑽作保監處罰金請免罰由　批仰蓋平縣知事查明核辦

◎高等審判廳（十八日）
▲孫玉峯　呈與王富順因債務涉訟上訴由　批月之十八日開庭審理
▲王貴一　呈與林雲峯因地畝涉訟上訴由　批月之十八日開庭審理

◎實業廳（十八日）
▲金作武　呈繳礦稅由　批照章按季完納以憑來廳
▲李聘三　呈爲報領興城縣六股河地方森林由　批所請不准

◎清丈局（十八日）
▲劉萬增　呈爲報領淤荒請派員勘丈由　批仰該民回籍聽候指領
▲王德蘇　呈請速丈前報盤山縣坨子里村西南蟒蟒崗子淤荒由　批仰即另呈聲明

<table>
<tr><td>居間<br>疏通</td><td>本欄投稿準具別名然必須另具眞實姓名住址加蓋名章否則無論事實如何概不揭載</td></tr>
</table>

**質問之部**

▲各埠大書局先生均鑒敝人欲購寄吾廬醫藥尺牘一部未悉是書何家出售并價目若干敢乞於此欄內示知爲盼（吉林王大中敬詢）

▲愛讀小說諸君台鑒敬啓者有存珍珠樓北京兩種小說者願以原價購買兩册有願割愛者請即逵復以便匯欵此詢（營口縣署街東聚興啟）

▲奉檢鐵路當局長鈞鑒茲有馬德春者於客冬來開營稱係貴局稽查官與鈞座相契其名刺有奉檢鐵路局稽查官兼錦威軍執法處科員等字樣在開原北朱家窩棚設賭抽頭開燈共容當地警甲畏其權勢無敢問者並攜弄事非包攬詞訟以便從中漁利即開原縣地方行政司法等人員亦有被其欺矇者查執法處業於客歲戰役取消該馬德春之科員職務當亦隨之取消竟敢假鈞座德威指官詐財爲與名譽有碍久仰鈞座公正廉明決不能任該稽查有不軌行爲爲此開假居間疏通欄質問仰於此欄速即賜覆貴局有無該員抑係冒充則公民幸甚順頌勳祺（開原公民一份子啓）

**回答之部**

▲哈爾濱若小川先生閣下辱承詢問感愧良深走於詩學一道本非所長不則天籟之鳴謬蒙獎譽不敢當不敢當前拙作悲秋吟三十韻三十首已同時投於盛京時報館惟刊出八首後久未續登現已向編輯部質問矣走前詩乃係甲子年舊作嗣後僕僕京津道上滾滾馬頭塵中此詩早已忘卻客秋旋里偶於書櫃中得此舊稿遂另抄一份投諸盛京時報　閣下欲索閱前稿非敢吝嗇惟近日登上俾結翰墨緣也至李宜兩公詩以抱探新暫難如命俟略平復當可奉走久滯征塵居家時少均皆置之高閣離即覓得之慊甚慊甚如撿得之後定當畢錄寄呈倘新少安勿躁倘有鱗鴻寄至奉天南市場北永春長轉即可此覆順頌時安（楊蔭華頓首）

▲遼中街王乃藩君鑒承詢本社出版之吉踪遺聞現尙存有幾本欲購者請匯現洋六角或奉大洋一元外加郵費郵票五分如以郵票代現洋價按八折合算寄到後即就開明寄遞處將書寄奉至於從前出版之小說早經售罄特覆（本報疏通部啓）

**人事通訊**

▼字數不得逾四十二字
▼括弧空格亦照字計算
▼回答由本人直接郵遞

◎撫順王宏久黎赴貴校訪謁未晤究在何處請示知張其威王純樸洪鈁謹啓
◎原居新立屯之舊沛然起雲久未通信未悉在樺甸否？通信示之速寄信處！奉天新民文會學校馬雲青
◎袁鴻亭鑒熱河一別念其現在何處供何職乞示知樂信海城縣大高力房郵局代轉受業田景芳頓首
◎常括五兄鑒張毅庭君判錦悉號中散人未知閣下搬至何處祈速達覆妹爲致信錦州王振寶啓
◎大連李逢春兄閣下連致數音未獲示覆很念是否仍在連埠請速示知錦州義發源齊寶璇啓

# 飛沫新潮

## 近代基督教之眞分裂

（文陶）

在西方世界上宗教自然的實驗室當然是教會了故實驗派要求教會應該爲能發使用教會裏所預備的各種機會的人而設不應當僅爲祇願指出前人所經驗的結論及記載前人在老舊的程式裏所獲得的結果的人而設宗教所需求的人是願意做實驗且能忠實無誤記載其實驗的人而非祇能復述前人之程式且强令其結果與前人同的人實驗派不但要求他們所主張的精神應當永遠保存在教會裏且控訴基礎派說基礎之所以拒他們於教會之外完全是出於古代的謬誤觀念教會不是存古意見的社會而是促進有命的宗教皆社會在歷史上事實已經昭示後人保存意見于教會裏亦不見得比保存於其他社會裏爲更牢固然而自以爲牢固的人卻一味的掩耳盜鈴諱言變遷以爲遺這罪惡殊不知他們暗也受了不小的變遷他們自陷他們自己於一種窒思總以爲古代信仰是的確眞的從不曾考量一考量古代的情形也從來沒有直接討論過開端未定這種信仰的人的意見

經驗派雖這樣苦口婆婆的訴說而基礎派對答的話卻很簡單他們說宇宙間原來就有種眞確的意見這種意見是上帝指示給人的沒有一種實驗應該去試驗它勉強要是實驗結果總是錯的在使宗教成爲實際生活上的事件的意義上實驗自是正當而應該可是要想指出某種與聖經相反對的結論來卽就謬妄了聖經便是試驗眞理的『標準』啓示錄不是可以供人發明的東西基督派這一片的答話可算簡切爽快然而基督教之不可復合也就不煩言解了

（未完）


望奎縣商會啓

廣告
……程者可到就近各車站或本局車務課詢問一切除已經佈告外恐未週知特此廣告
茲將辦理客貨運輸車站列左
洮南站　白城子站　鎭東站
東屏站　五廟子站　江橋站
街基站　泰來站

**誌長綏司令部副官長李魯橋 東北陸軍十二團三營營長趙曉舟之德政事實**

當郭松齡叛奉時東路之兵力單薄胡匪乘時猖獗嘯聚山林負嵎自固欲謀發難傳不日攻城即日破鎭又兼赤黨潛伏欲圖不軌若虛若實危機立迫而一面坡適當其衝商農惴惴不安大有風聲鶴唳草木皆兵之勢當此一髮千鈞之際幸蒙長綏司令張遴派本部副官長李魯橋率領新地統治全埠黨務公處並協同陸軍十二團三營營長趙曉舟座鎭新地力維持和衷共濟力負保護責任其防衛之周密佈置之妥協批卻導窾鬭角勾心牛渚燃犀百怪逃避如水銀瀉地無孔不入虛卒攻堅消商農安枕風平浪靜化險爲夷若二公者實東路之長城坡鎭之保障至於趙營長率兵之整肅紀律之嚴明設伏嘹望守卡查街晝夜梭巡邏遊動此猶其平素行之裕如商農視其勤務罔懈職責克稱兵民儼若一家士卒各盡天職洵爲模範之軍誠稱特出之秀獨立一幟鐵中錚錚而趙營長不矜不伐以爲行其所當爲競競自持若職責之猶未盡焉此又農商羣什難書更僕難數者也易曰天行健君子自彊不息其二公之謂也農商等受二公之惠卿二公之恩不效尋常之濫語浮言舖張揚厲以歌功頌德之舉作爲無益之汎詞乃以此次李副官長趙營長奉調離坡農商等攀轅撫衛泣轍難留謹就事實登諸報端以誌感佺之德永孔之情雖語簡言單然字字皆由肺腑直陳情實事章草草聊佈豹蟊以公衆心版以爲千載口碑云爾

吉林一面坡商會市農會全啟

**錦縣右屯衛鎭商民公頌程國翔區官李綸閣區長之德政**

去冬郭軍之變我右屯衛距路綫只三十里時有退兵入境思逞幸賴區官程國翔督率長警晝夜嚴防不遺餘力而廢寢忘餐之處筆難罄述更賴區長李綸閣同心協力已昭熱誠以故我鎭雖有招待救急之費而未受潰兵之擾皆賴區官區長保護之力也思無可酬故登報端藉資頌揚

錦縣右屯衛鎭商農會謹頌

**滙票遺失聲明作廢**

於昨三月十五號由中國銀行匯安天津該行照付奉字第七五四號隆勝合名下匯票一頁計現大洋壹仟零貳拾元正不料此券當日在奉遺失彼時除在該行掛號外特請貴報登報聲明無論中外人等拾得作爲廢紙爲荷

奉天小西關隆勝合啓事

**恭頌騎兵十二團第二營營長張公魁一救民之德政**

吉林東北陸軍騎兵十二團第二營營長張公魁一督各官兵剿匪林甸一隅向爲通匪之藪上年張營長駐防此間宵小聞風斂跡一載以還地方安堵四民樂業歲頗昇平茲有民之養子學孟因在江省中學肄業時值寒假期滿於三月七日由林甸乘坐汽車赴省路至龍江縣境回盃河地方突遇越由雲龍等大股胡匪將汽車打壞學孟被擄本邑柳監督同時遇害移時匪等向西逃竄當被張營長聞知立即帶隊貪夜追剿及至當乃屯與匪接仗匪等負隅對抗而張營長於冰天雪地槍林彈雨之中將匪擊退打斃夥匪四五名並將民子學孟救還虎口餘生無以爲報謹登報端以彰大德

江省林甸民人　榮秉鈞　榮魏桂亭　率子學孟謹啓

**聲名遺失部照三張作廢**

查部人先年價買在門由荒地三段已經交價換照在案偶因不愼遺失無踪除在烏珠河設治局呈請補發外爲此登報聲名作廢如中外人士拾得均作無效此啓
計開
一李連慶地七垧二畝二分部照一張東至楊相德西至郝永萃南至本地北至界壕四起小票四十二號
一李連慶地拾九垧四畝四分除拾四垧淨五垧四畝四分部照一張東至楊相德西至河南至趙海北至郝永萃四起小票四十三號
一李連慶地六垧東至楊相德西至本地南至本地北至郝永萃四起小票二十三號

吉林一面坡李連慶啓

**恭頌吉林省會第五區署長王君希聖 八分所巡官安君 長警儲君 之德政**

吉林省會警察五區係在西關人烟稠密商賈輻輳伙房小店尤多農民集聚地點先年竟有小偸無賴等輩混迹市內竊案時出火警頻有兼客歲戰事四起人心不寧不肖之徒仍不忘舊念學效前轍獨我五區八隊界不但未發生竊偸等案反將小偸不法無賴等徒驅逐一淸除去市井惡俗界內安堵異常此功德足証貴署長王公署員姜公督飭調動有方及巡官安公巡長儲公等久歷警界精明素著晝夜出勤巡查認眞以杜盜賊滋蔓兼値冬防戒嚴對於伙房店業尤注意認眞考查又恐稍有遺漏之處以此手續另令店家均佩特別標牌預查店簿之際以作分別莠民無處以絕匪人立足之地使其不能混入雜居保全界內平靜商等實感貴署長署員巡官巡長等保護維持界內之功德愧無報答特聯名登報端藉以頌揚

吉林省會五區八隊界內衆商　德成當　永益興　德源長　洪興茂　天益順　同順發　義和盛　慶發祥　成當　和發號　惠吉祥　世德堂　永源長　廣隆源　天順魁　永和　盛德　增厚　永源豐　瑞昌湧　永發店　永和泰　永茂興　增發永　山東棧　德茂衡　大德店　恒豐店　全啓

**額穆縣學田逾期拖租者聲明撤佃**

查額穆縣於民國二年出放學田自治荒熟各地一萬四千餘晌當據承領戶等領租照各在案惟是承領此項學田自治各佃戶多不遵期納租迄今拖欠十餘年者有八千餘晌長此延宕殊屬有碍學款收支實影響學校之發展業經敝局呈由縣公署轉請劉憲批准凡拖欠自治學田地租各戶再不來縣補納一律撤佃另放茲限定由民國十五年一月一日起至二月底止凡承領本縣學田自治荒熟地者准由各戶依期來縣補納欠租倘逾期不納仍行拖延者一律撤佃另放合行登報聲明俾衆週知

額穆縣教育局啓

**錦縣電燈廠啓事**

本廠定於陽歷四月一日開股東會議討論一切進行事宜深恐道遠未能週知茲特登報聲明屆期務請各股東駕臨無任盼禱

# 化痔

痔瘡之種類甚繁有牝痔脈痔腸痔之分又有痔色痔血痔氣痔之別究其患痔之原因大都過熱下注醉飽行房陰虧熱甚房勞過度以致筋脈橫解精氣脫泄成瘰成塊或癢或痛者爲痔漏本主人得家傳秘法虔製此丹無論新痔舊痔內痔外痔漏結核成管脫肛流血痛徹心肺速將此丹用白開水送服一丸每日三次縱使數十年極重極危之症連服一料亦可斷根不發百試百驗每瓶現大洋一元每料五瓶現大洋四元●另有雙料化痔丹功效尤速每兩瓶現大洋兩元八角每料六瓶現大洋七元如日久成管另製包愈惡痔去管藥雙料每瓶現大洋貳元單料每盒現大洋壹元內服外擦見效更速

# 廣嗣金丹

人生未有斯身先有此腎腎爲先天之源五臟之本十二脈之根而性命實出於此蓋人從情慾而生不免爲情慾所累或勞傷過度以致陰虛或戕賊太甚以致陽竭甚或夢遺滑精見色流精未交先洩既交不久精薄精清或變淋濁或成疝氣從此腰膝酸疼耳目昏眩神思恍惚百體委頓或以陽虛多寒或以陰虛多熱此皆腎經衰敗所致若不籍藥石以補救之則伯道之憂噬臍何及本主人有鑒於斯創製此丹有回天再造之功出神入化之妙專治腎經各種遺精滑精補先天之不足培後天之基礎雖白髮老翁多病男子服之亦能一強筋骨壯氣血添精補髓固本強身此藥經各官廳化驗立案外復由奉天市政公所醫官化驗有效給證行銷此藥主治各症略舉以後一治腎經衰敗百病叢生精髓內虧津液枯涸先天不足夜熱骨蒸後天失調陽虛盜汗命門火衰眼目昏花冷精薄精夢遺滑精下元虛弱精不固房事過度精竭神疲老年血枯精神委頓下元虛寒腎囊潮濕腰膝酸疼四肢疲倦真元不足神疲氣怯五勞七傷諸虛百損以上諸症略述不詳欲知詳細請閱仿單價目每盒

奉天辦香廬啓

價目　每大盒現大洋貳元四角　小盒現大洋壹元貳角　△試服盒現大洋貳角　每小打現大洋拾參元貳角　△大盒加倍

# 痰

咳由痰生痰消咳止故止咳必先消痰此理人盡知之試問痰何以能消甚的消痰藥品係何種則人皆茫然矣僕體弱患咳多年消痰無法恐久咳成癆遂不惜金錢日謀消痰之藥凡流行海上及普通治痰者莫不購服其如服藥雖影痰咳益甚咳愈甚則痰愈甚日廢飲食而夜不安眠神疲力乏骨瘦如柴癆象已成勢極可怖厥後購得崔氏驪製半夏麵取照仿單日夕服之以覘其效孰意吞服未幾忽思睡睡醒咳止而思飲食即痰亦不梗即續購一打服未罄而痰若失由是咳竟止體亦健於今三年痰咳斂跡驪製半夏可謂海內止咳消痰之無上聖品也爰述大略以介紹患痰咳者●直隸警務處王品山謹啓　奉天辦香廬藥房錄登

# 扶陽固本丸

此丸係補天氏大醫士新發明純採雄獸之腎牡禽髓之珠玥之英花草之精用化學法提鍊修合爲丸有水火相濟之功陰陽相生之妙性質王道功效甚速誠不可思議屢蒙歐美各醫學博士推獎故與市井牟利牛溲馬勃者實有霄壤之別無論老年少年所患陰虛陽萎之症多年不愈速服此丸俟其藥性達到舊發陽道縮蓄丹田陰陽鼓動琴瑟調和復能壯筋骨補氣血添精鎖髓返老還童如常服此劑雖所夕從公精神不倦不愧扶陽之秘寶補身之良藥也。主治先天不足後天戕代。命門火衰水火不濟。色慾過度腰膝酸軟。下元虛弱夢遺滑精。年老氣弱陽萎不舉。精竇早開陽莖短小。交媾不歡臨房畏縮。精竅不固交不耐久腎精衰敗交不受孕。氣血兩虧耳鳴目眩。手淫過甚精敗陽痿。百體委頓精神恍惚。服法每服五丸每天早晚空肚用白開水送下價目每盒　雙料每

新到婦科聖藥「月調」此藥專治婦女身體虛弱經水不調經來腹痛等症每盒現大洋貳元●外埠函購各藥一律另加郵費

# 西藏青果

本堂不惜巨資特由西藏運來青果其味清淡其性溫和專能化痰清熱除胃火能止咽喉疼痛口乾舌燥等症服之立能生津止渴降火滋陰清肺熱安心神寬胸利氣平喘消痰可稱獨步醫界此果或用開水沖飲代茶與龍井無異故常服此果有百益而無一弊●大合銀幣　中合銀幣　各寶號如願代理經售酬勞格外從豐　奉天辦香廬藥房啓

上海 人壽醫藥室 餘年氏 秘製

## 珍珠鏡面散

沈製羊脂珠粉鏡面散專治男女老幼面上雀斑粉刺烟容酒刺紅糟自點等類雙料每瓶現洋五角單料每瓶現洋兩角半

## 沈製生髮膠

男女老幼脫髮禿頂包可重生新髮黃髮自能轉烏黑大瓶現洋五角小瓶兩角半

## 美國威爾勃醫生製 奶香白玉粉

閨閣女界可代粉用滿面芬香每包壹角

上海寶羅製藥公司 最新發明美容奇藥 湯森氏

## 生毛髮藥水

此藥效驗神奇生髮極速凡病後產後血虛枯禿去之髮及脫去之鬚眉擦之均可重生黑而且亮爲破天荒之奇藥也每瓶現大洋壹元每打拾元

## 專治雀斑靈藥 愈斑光面水

此藥專治面瘡母斑汗斑及癩癩等症極有神效擦之數星期即可退當令人面光如鏡潤美容家之要藥也每瓶現洋壹元

## 專治酒刺面皰藥水

此藥專治面皰粉酒刺風赤鼻等症只將藥水擦患處過夜即能見效重者再擦即愈消痕滅跡誠靈藥也每瓶現大洋壹元

## 美容奇藥皮膚白色素

此藥能令肌膚潔白細膩專治男女老幼面上諸般不美之症途擦此散立見奇功眞神妙無比也每瓶現大洋壹元

**奉天省城內金銀庫胡同省長公署東首崔氏辦香廬藥房獨家出售**

# 病苦多年因來福片而有今日之幸福

奉天城內王君秀岩。病苦多年因服來福片而愈。得有今日之幸福。大喜過望。親至公司道謝。茲述其談話如左。

我在二十二歲的時候。娶妻楊氏。這樣的人生最樂的事。反之在我不懂毫無趣味。並且很悲觀。這是甚麼的原故呢。想是我少年時代。元氣旺盛不知道利害。用不自然的方法。滿足我的情慾。所以有這樣的結果。不但如此。我的病症並且一天利害一天。有時候頭痛倦怠。記性不好。腦筋昏亂。往々把事情弄錯。有時候連夜夢遺。到了次日。非常疲倦。有時候自己覺得發了瘋的樣。碰着什麼事体都生氣。有時候無故的覺得心裡很悲。心裡很怕。結了婚之後。對於我的妻。不懂毫無愛情。而且討厭他。所以家庭之間。也非常冷淡。因此甚麼事情都不要做。遊蕩度日。把歷年的積蓄。使盡用光。後來連每日的生活費用。都有些爲難了。這時候我的身体也疲的不像樣了。臉面也黃的不像樣了我的妻也因爲時々憂慮。日々悲觀。並且〇〇也不滿足。竟同我得了一樣的病。我們夫妻二人。內爲病魔所苦。外爲生活所逼。覺得除了死竟無別法。想死也不是一次了。去年秋天。偶然在泰東日報。看見來福片的廣告。半信半疑的買了一瓶試々看。誰知道竟是効驗如神。吃了後頭腦也清楚了。身体也好起來了。於是再在城裡大德生大藥房買了來福片一打。夫婦二人。同服此藥。我們二人這樣利害的病。就此不知不覺完々全々的好了。現在因友人的紹介。在某公司辦事。公司的經理誇奬我。說我的頭腦比人家好一倍呢。我的妻現在也懷姙五個月了。我們夫婦二人。到了今日。方在領略得人生的樂趣。知道了人生的幸福。這都是受的來福片的賜。因此我遇着與我同病的人。都勸他吃來福片。結果都是百發百中。人々稱讚此藥的好處云々。

**來福片藥價**　每瓶大洋貳元五角　每半打大洋十四元　每打大洋二十五元

經理所

奉天四平街大德生大藥房　奉天鐘樓南中西大藥房　奉天鼓樓南歐美大藥房　奉天鼓樓南永年大藥房　奉天鐘樓南歐美大藥房
安東中富街東益增遠　鐵嶺鼓樓西平記大藥房　長春北門外中西大藥房　長春北門裡興亞大藥房　遼陽什字街天鉦成
營口二道街中西大藥房　營口魚市口五洲大藥房　營口永世街興亞大藥房　營口西大廟義興成余記　吉林糧米行五洲大藥房
瓦房店新市街德記大藥房　大連市監部通華泰大藥房　大連市奧町華西大藥房　西崗子永樂街德記西棧　普蘭店平安街德順藥房
金州城裡德記藥棧　西崗子平和街廣生堂　海城城裡華西大藥房　鳳凰城南街中西大藥房　天津估衣街葆記公司
北京大柵欄華美大藥房　北京大柵欄老德記藥房　北京前門外中美大藥房　天津日租界同春大藥房　其他各埠大藥房均有代售

# 精血素藥片

主治奇效

亞洲空前未有

身體改造良藥

先天不足後天有虧幼年早婚房勞過度陽萎不舉

夢遺滑精見色流精目昏頭眩飲食無味婦女貧血

# 補腎補腦新藥

●生精補血　●轉弱爲強

●腎病腰痛　●服之最良

嚴華士大醫生精血素藥片發行以來經美國醫學博士化驗認定爲補腎强精新藥出爲保證以資証明又經中西各大醫家臨症試用贊爲二十世紀最新發明補壯第一之聖藥也蒙北京內務部特許行銷濟世自此藥發現以來濟救病中同胞不可勝數也

中華各省代理店　▲哈爾濱道外　▲哈爾濱道裡

**總經理哈爾濱大昌隆商店**

定價現大洋每瓶　大二元四　小一元六

每打　大二十四元　小十六元

(外埠函購不加郵費)　(不通匯兌處郵票代價十元以上九五折)

# 我的氣色眞好的極了

# 婦人妙藥『妹司丁』之効驗

請看我的臉上氣色　光澤而美　請看我的身體强壯有力　四肢溫暖這是我賴妹司丁之功効而得之者　今特將我從前的身体　瘦如乾柴　臉上青色的實話　詳說于下　我記得十年之前　不知何故我的身體時見困倦　眠也不睡　食也無味　漸々只見身体衰弱其初不以爲意　下雨颳風之前後　或於月經之前后　必見頭痛或見寒見冷　嘴中乾渴　腹部作痛　又腹中結成一團　不知何物　我的心中著急起來也請醫生來診脈　家中各人無不憂慮　我的身体　或請醫生　或買丸藥　囑我服之我於初時異常歡喜　很聽人々的話　錢也費了。總不見什麼効驗　或心中也想定了世間之藥與我無緣　醫生也不請　丸藥也亦不服了　過了五六年　自己摩四股　只有一層皮裏看了骨頭　臉上更青而浮　日則不想食　夜則未合着眼而先夢　心間亂跳我自己以爲不能治的　於是從之不理　剛剛有十年的時日毫無快樂　有一日來了一位　從日本回來的友人　閒談之中　一見我的臉上氣色　問我的病情　說道　婦女患病　非服妹司丁不可　妹司丁能治婦女雜症　我在日本已見許多人得妹司丁之力　全治了其病　今幸得賣妹司丁的日本商人運至各國　我們中國　也有分售處　快買而服之　不可再誤時日了　我聽友人之言　不甚相信該友人又不是爲醫生　又不足知道我的症　我含笑而聽之耳　過了數日　忽然腹部痛的很利害　在床仰伏　實在難以抵著　其時我家的人說道　竟成如此　何不買妹司丁而試之　我於其時　因痛實不知說甚麼　只得點頭而已　不一時　已買妹司丁同來　用滾水沖了　一盅飲了　略爲止痛　但於飲妹司丁之時我以爲是濃茶　止了痛之後　纔知道是妹司丁　於是連服了六天　食物知味　眠而無夢　腹中團結之物　似乎活動起來　如此再買妹司丁連服之　前後合計已有一個月之久　腹中團結之物　已不知從何去了　周氏等張氏說完了而曰　有之哉有之哉　丁妹司之功　非獨能治病症　如不受孕者服之亦得懷妊　以致今日常服妹司丁之婦女　於地球上實在不少　今已見請藥舖中　接收各地的人　服過妹司丁　已得其效者　寄來的感謝書堆積如山　今中國各地的藥舖　也有代售的其總售處就是　大連山縣通一丁目　順和公司大連支號

妹司丁藥價　六天分　金壹圓●十二天分　金貳圓●二十天分　金參圓
重症用特製　十天分　金參圓●二十天分　金五圓叁拾●一個月分　金八圓

經理所

奉天四平街大德生大藥房　奉天鐘樓南中西大藥房　奉天鼓樓南歐美大藥房　奉天鼓樓南永年大藥房　安東中富街東益增遠
鐵嶺鼓樓西平記大藥房　長春北門外中西大藥房　長春北門裡興亞大藥房　遼陽什字街天鉦成　營口二道街中西大藥房
營口魚市口五洲大藥房　營口永世街興亞大藥房　營口西大廟義興成余記　吉林糧米行五洲大藥房　瓦房店新市街德記大藥房
大連市監部通華泰大藥房　大連市奧町華西大藥房　西崗子永樂街德記西棧　普蘭店平安街德順藥房　金州城裡德記藥棧
西崗子平和街廣生堂　海城城裡華西大藥房　鳳凰城南街中西大藥房　天津估衣街葆記公司　北京大柵欄華美大藥房
北京大柵欄老德記藥房　北京前門外中美大藥房　天津日租界同春大藥房　▽其他各埠大藥房均有代售△

## 小說

### 社會小說 續水滸傳（三五六）（冷佛著）（禁轉載）

第十九回　高俅陽進北面進兵　郭盛呂方南邊備棧

朱武已轉驚爲喜。當時擺宴。只見。那當中將士。都來參見。個個是明盔亮甲。異常威武。閻老縞道。俺就是沒有人。能制伏劉克用。若不然時。俺柔著這些個兵馬糧草。何往不利。朱武亦乘勢說道。這個年月。也就是幹一幹。幹得好時。也落個太祖高皇帝。不成時節。也落個鮮衣美食。受用一世。只有一件。丈夫要見得遠。看得明。強者服人。弱者服於人。像閻竪弟。正應與大股合夥。有俗言說的好。往一根鐵。能打得多少釘。又道是單絲不線。孤樹不林。若依了梁山時。估個地位。任人也不敢輕視。你看張廸。和那秦少保。高二虎。那個不自在逍遙。作個王位。閻老縞道。小弟亦早有此意。只恨俺那個同伴。叫勾起瑞的。這人又想爭權。膽量又小。往日我曾經試他。我們也剩了老劉。踏除去幹一回。不想這人。總是多慮。他說要這樣以來。成是必成。但是要成功以後。像我們都下人。日後也全要學我。要怎樣隄備呢。我當時笑了道。看你這樣兒。必然是不會用人。能用人的。那能造反。我有個小小見解。今在席上。不知朱軍師。和這位伍大官人。見笑我否。伍興道。足下但講。我們也長些學問。閒開茅塞。閻老縞道。有甚學問。小人也一字不識。只仗著於江湖。官府。諸處用心。常見高俅。若見了有本領的。有武藝的。他必然不肯用。不省事的。因高俅這麼辦。十有八九。這些是嫉賢妬能。其實怎的呢。說到這裡。起來又斟了回酒。讓著朱武等。且吃菜過過口。又謙詞道。這裏亦沒甚好菜。孝敬二位。伍興也觸起牢騷。接著嘆道。這足下說的是。嫉賢妬能。實在不假。即俺投考亦受了他的害。若言高俅有什麼本領呢。誰不曾知他倚仗齊雲社。踢得好毬。在皇帝太子時。又能諂媚。閻老縞道。那都是小事體。憑個高俅。要到了如今地位。作了太尉。你道是容易不成。以用人說。像我們劉將軍。也學的高太尉。用人秘訣。小弟也隨處體驗。二位千萬記著。有才能過我的。精明過我的。或不聞那一件。比我强的。這人文如道晉。武如太祖的也斷乎不可用。類如我罷。就畏懼劉克用。惟因畏懼。就不敢動。在我下的。目下也俱都怕我。本領也俱不如我。聰明才幹。更不消說。我使之往東去。不敢望西。使之打狗。決不罵雞。使人就好像用手。心要手動。手就聽命。若用個比我强的。我說這個。他道我主意不好。我說那個。與他又意見不和。就勉强依了我。畢竟也辦理不好。

（未完）

### 趨炎主義（朗寳）

說起來可笑。也委實可憐了！

『趨炎』這兩個字。不是教育界中神聖的先生們。所最鄙夷的嗎？現在爲什麼堂堂省立的學校—尤其是小學校—的教員們。都高唱起『趨炎』主義來。並且都實行起來了呢？

諸位莫怪。我並不是譭謗教育界的人們。因爲我所說的『趨炎』却不是『趨炎附勢』那箇借喻的趨炎。乃是實實在在的本體的『趨炎』。諸位不信。讓我說箇實例。給你們聽聽。

第十小學校。是趨炎主義施行最盛的區域。所以我便把他作箇實例的資料吧。

這箇小學校的教員的建築形式。大概去過的人。都能夠感覺得出是非常森陰曲暗的。因爲他是深深的躲在走廊後面的。每當冬之神降臨大地的時候。住在這裏的教員們。總要比別種屋子裏的人們。早一些感到寒冷的賜與。因此他們那惟一禦寒妙品的火爐。也必須早一些預備。可是爐子照例由學校供給。至於爐子裏邊天天需要的燃料—煤—呢。却不能不由教員們匯十幾元錢的辛俸項下作正開銷了。

寒冷是可怕的。但是經濟的壓迫也是可怕的呀。不買煤是要受凍的。買煤吧。四十幾元錢的辛俸。在冬之神還未駕臨的時候。那箇月裏都感着了不足支付的困窘。憑空裏再添上一筆煤火費。怎能支持得了。

這箇趨炎主義。便是在這二者不可得兼的情形之下逼迫出來的。主義的創始者。是爲人精明而被經濟鐵練縛得較緊的A君。他當那寒威侵凌又沒有金錢買煤的時候。居然想起了這箇主義。每當課條之暇。便踱進那素日談得攏來的同事們住的一箇屋裏去圍爐談天。不但可以抵抗了冬的寒威。還可借此消遣。

這樣經過了一箇星期。竟沒有被人發覺。眞可算主義的勝利了。這使他多麼欣慰呀！

『若叫人不知。除非已莫爲。』這兩句話。倒確有幾分的眞理呢。A君秘密的行使他的主義。在一星期之後。竟被他的同事B君發見了。

當B君一連三天去尋他談談的時候。都同樣的碰到冷冰冰的空屋。放着一箇『睡火爐子』不禁起了十六分的驚異。因爲今了自己的屋子。去各屋裏鬼混。是A君向來少有的事情。

恰巧這天。A君施行主義的區域是輪到B君的屋裡來了。B君便追問他連日不燃火爐。不在本屋的緣故。並且還問他已經燒了多少斤煤？

他突然被B君這樣一問。委實感覺了老大的難乎爲情。好像他的秘密已經被人發覺了似的。立時面色微紅。竟答不出一句話來。這使B君更加懷疑了。便以偵察的目光注視著。連着追問。他不得已了。才悽惘而嗫嚅的說。

（未完）

## 戲劇

### 流離恨（續）（詠秋）

公敬—王順！（王順走進）。

王順—這…

公敬—我到會上去開會去。有什麼事情。可到會上去找我。

王順—是…是！（于公敬出去。王順整理桌椅。于李氏走進。）

李氏—上會去了。（王順出去。徐媽走進。現出一種諂媚的樣子。）

徐媽—老爺走啦。太太。你看麗娟那個丫頭。天生辱賤骨頭。今天頭一回做活。就打碗摔碟的。我告訴她。叫她加點小心。老爺還搶白我一頓。她和老爺哭哭啼啼的。不知道竟說一些什麼話。我聽老爺末後說。你別哭啦。我想法子就是啦。她當老爺現出一種嫉樣。叫人瞧着。眞是不好看！

李氏—咳！你別說啦。當初買的時候。我就看出他的意思來了。不過我也。不敢說什麼。老爺那個脾氣。你們還不知道嗎？誰敢說他一句。不過睜着一只眼。閉着一只眼。往前過吧！（于李氏看看錶）。

李氏—徐媽！你告訴春梅叫他給我開飯！

徐媽—是！（徐媽出去。春梅走進。

春梅—太太今天吃什麼？

李氏—你叫給我做一盤軟炸雞鷄。一個三鮮炒麵快點！

春梅—是！（春梅退去！徐媽同麗娟走進。陳設碗碟和桌椅。）

李氏—麗娟！你給我做盤鱔魚粉翅。我看你的手藝怎樣？（麗娟作發難的樣子出去。徐媽把菜陳好。于李氏吃了一塊雞肉。嫌不好吃。轉過頭向徐媽說。）

（未完）

## 筆記

### 文藝叢考再編（陶明濬）（續）

文宜去陳

然則所謂陳言者何也。以其有病於文。不去之。則道不能顯。而理無由達。人但藻語涉於濃郁者。爲陳言。豈知彼文中所當有之事。不可以其無用而去之。人之一身。五官百骸。俱有其用。不去其也。額之有眉。口之有鬚。其用似少。然若從而芟薙。則於儀狀不類。藻語之醲郁者。亦文章之鬚眉也。少年時代。鬚尙可以去。眉則終身以之。果無拔勵之理。亦有文藻之中。必宜斟酌。有可以節省者。不妨從約。萬不能無者。則姑且因仍之而已。若必强去之。以狗吾所好。有意立異。面目非矣。詭文繁縟。弱翁羅紈。其質雖不如布帛之固。其華必不可掩沒。文藻之於文。亦猶是也。文藻之語。不可謂陳。其措置不當。黯淡無華。乃可謂之陳。如錦紈一涉汙膩。則其輕盈倩麗之度。完全消失。非錦紈之過也。不善收藏。以致毁敝。錦紈何罪之有。因其錦而焚之。因其陳而去之。皆因噎廢食者也。

文貴涵養

葉書考索曰。毋汨情於翰墨之中。而馳志於軒冕之側。勿玩意於詞章之末。而染指於利祿之中。有如狩獵一篇。上則王矣。而投閣遺玷。千古不磨。僞書等作。美則美矣。面附阿懷好。萬斷莫掩。按涵養二字。不獨見於行事。亦能見於行文。其人中無涵養。則蘊蓄者必博。而發舒亦不能暢。人情一涉卑鄙。滿爽傀懷之度。因之而失。喪其金璞。壞其純質。搖蕩而掉擲。捐德而蹶性。九竅爲之塞。九慮以之損。形繫於物欲。神泄於世紛。分分然中無所守。於是習非以爲是。見小以爲大。飛羽浮芥。虫臂□肝而已。以之臨文。氣象豈復可觀。稱內度骨。屏風甕牖。羊頤狗頰。其誰不望而失笑乎。要知人世忽慮消長。自有天命。以區區之文墨。僞爲驕善雁。其效固已甚少。而况門有伏患。墻有倚寇。暴行越智。以號召名譽於世。未見其果有得也。槿之榮於枝也。望春而必萎。月之滿如規也。後夜而必虧。此種理而有所不明。雖乎其爲文人也。

## 談叢

### 下九台小誌（遼北布衣子）（續）

第七章　吳先生深悔出山之非計

滿地瓦礫不可置足。旁列酒瓶盤著。細視之。酒皆人血。盤爲人之膏脂髓油。盤內餃餘。亦皆人之瘦肉。覽罷心傷。不勝驚異。條然一白獰和尙蹁躚而來。口稱南無阿彌陀佛。向吳詢曰。在此何幹。吳備述所以。和尙笑曰。吾固知此。特來相救。先生往日爲黃狼所擾。吾已代除其害。不意先生不甘久蟄山中。竟一意出山。今市離山麓。已入虎穴。同彼等。同吸人膏血。共變人骨肉。久而久之。殆恐虎曹一日乏食。飢急難忍。將并先生而食之矣。吳知爲前此救援者。即係此僧。因趨前叩謝。和尙曰。吾昔年曾受貴府活命之恩。今番乃恩恩相報。何謝之云。吳生曰。而今而後。吾知出山之非計矣。和尙曰否否。山中除清風白雲。不產他物。在山者縱有貪心。無自而見。出外無物不有。貪念易萌。苟此貪念萌動。則無不入岐途而致害其身。故出山必須先洗盡貪念。然後方可善始善終以盡天年。而永聲譽。今先生見色心動。醉意酒食。縱人脂入膏大嚼不恤。是貪而兼很矣。吳聞其言之藹理。心欽首頷。最後更求和尙指示方針。和尙並不謙辭。順口答道。爲今之計。先生速離虎穴。仍入山中。聚集賢桃李共嚮杏壇春風。亡羊補牢。此尙未晚。待貪之一字洗滌淨盡。再行下山。所至必皆坦途矣。並以手摧吳曰。背後何人。吳急回首。再視和尙。已無影响。（完）

此稿擬後命門人抄謄遂即付郵余以事繁未暇校對恐不免挂漏及舛錯之處尙惟讀者見諒是幸子蘧周慶戌特贅二月十六日午前

## 別錄

### 虎口餘生記（靜齋）（二）

逆陣槍惟愈發。火藥上擊。居閒惟蹂躪我民耳。既知是村亦不可保。乃與夫謀携子赴奉。而同居類婣婭佐罷行。多婺婦孤兒。泣欲相隨。何忍相棄。而又無力覓車騎。與其坐以待斃。無寧決然舍去。遂於次晨向舒君借一擔一被。擔兒行。沿途不敢趨正路。忽而車聲轟轟。連砲過也。忽而人馬喧囂。軍隊行也。而忽嗚嗚咽咽。難民泣而不敢大號也。苟遇兵卒者。解衣佈。搜財物。不爲所繫而已幸。遑言奔馳更不計也。途遇白旗僂等處逃來者。言彼處日已洪虜毁淋婦。翰衣不絕。村口日出兵士。被迷入出。嗚呼。悽乎殘矣。即余等在路。遇兵何啻千百起。遇必解衣爲相搜索。雖孺未得脫也。東行三十里。已力竭不能行。夫將憩於雪窖。見則僅存呼吸。其將已於斯乎。胡天加憫。來一馬車。蓋運兵官而歸者。詢赴城之値。僅五元。彼此得少蘇息。適陽昏路側雪中。更不知離民多少也。又行二十里抵省垣。驚可暫相安。適思已人尙不知何若。而房舍物品。當已都成燼土。俯視三兒。我心欲碎矣。夫人既抵余家。爲備床褥。偏醫饗。初入時。衣敝衫。首蓋巾。風塵僕僕。可以想見。頃以痛定思痛。寒熱相間。已臥病矣。遙思避難無所歸者。更不知千萬。軍閥徒逞一己之欲者。不知於此亦有所聞否。（完）

## 童話

### 花花之夢（九）（小天）

在藝術城裡。惟一的大筆。書畫在天空之上的。乃是這位藝術家自造的煙雲之筆。這筆隨便可以描寫出花花來。好比詩人臥倒地上。仰面寫詩。天空便是他的紙兒。開始吟咏一樣。我如日如星不可思議的東西。我燦爛之花紋。我美麗之乾坤。宇宙的大流。我使之活動的呵。這詩如同表現派的極重燦音。也好比音樂家眞眞實行了表現的眞義。那笙簧轆轆之聲。嗚嗚之響。都整個從形似的烟囪樂器中。奏上來。若是你們細細聽去。機械與彈樂都懷在裡面。這大概是天空圖案花紋的來源。地上圖案花紋的起點罷。我知道那藝術家的靈魂。已然蒂根在美宮裡了。這樣美的宇宙觀人生觀。多麼燉煌而偉大呀。

因爲有花花的理想。能支配了花花的人生。花花的人生。又能支配出了花花的宇宙。這位偉大藝術家的思想。却愈出愈奇了。他想這如日如星怪異的東西。乃是審美萬能的工具。便想把這座美麗的城。造了無量數的大筆。於天空上書他嚇嚇的威權。讓人類驚服他一世的能力。那如竹如麻的筆。眞可把大空給得濃蹍。就像印象派畫家拿天空當了調色板一般。這等給畫絕不像以前所說的那種圖案。如今汚濁沉澱。陰暗模糊。却看不出何爲菱形。何爲三角。簡直就是血淚罷了。

你們聽了。準說這等筆兒實在太稀奇。世間絕沒不會有的。那末。我要告給你。那裡有造如日如星的東西。那裡會拔出這類的筆。因爲那世界裡的筆。都用磚和鐵造的。筆裡煙雲如同霧氣。好比是自來水的鋼筆。進步都改用了鳥煙瘴氣。甚而又用了煤煙炭氣。這便是偉人的化之源。發鮮的寶地。

最後。藝術家眞個把宇宙美化了。豺狼亦成了藝術家了。豺狼的使者。也能用如日如星的怪異的東西。點綴山河了。那懸在天空的花花。也如鳳仙花的果實墜到地上。（未完）

## 藝談

### 藝術上之民族精神（四）（小天）

中國藝術不合現代科學的原理。斯種缺陷。本難曲諱。然而古代藝術之成。多少亦有幾分科學之性質。蓋藝術乃人類以科學手段利用自然界而造成。所以表現人生。促進人生。美化人生。安慰人生者也。惟其以科學手段利用自然界而造成。則藝術之含有科學性質。不問可知。科學性質在藝術中。包容甚大。簡言之。物理的化學的、數學的等等。申言之。自然現象之象徵。科學與藝術。極有關係。建築雕刻音樂之體積、容積、重心、光線、曲線、音階無論矣。繪畫之彩色與線條。放縮及縮寫。均可稱爲科學上功夫。至於綜合藝術之戲劇。又非兼收一切。合乎科學不可。東方民族之藝術。建築於科學上。但有未盡合當之點。戲劇亦然。

至於音樂。絕合科學原理。殊無可以非議者矣。繪畫在光色上。似未周全。然繪畫略同文字。不必太拘於科學。願盡乎科學原理亦無不可耳。此就藝術之外觀言。則東方藝術尙有深合於科學者。且藝術乃美化的。在空間藝術上。固必計其合乎科學原理。在時間藝術上。除音樂外。如文學等又何必專合科學哉。夫美化的物品。至少必具幾分濃厚興趣與特種精神。特殊精神與興趣。常由變態心理中所產出。蓋一剎那之美感。促成一剎那之表現。固亦有與尋常不同者。自難與工藝美術。有某種計畫。某種設施。某種應用之藝術。所可同日而語也。藝術無論如何。終爲象徵的。縱爲模仿。亦具分抽象審美的步驟。然後擇其極尙者。表現而擬作之。所以東方藝術不必皆合現代科學的也。（未完）

## 文苑

### 悼亡（五言一百二十韻）（鐵嶺王丕承）

南池二文鳥。其名鴛與鴦。關關和樂鳴。飲啄水雲鄉。或宿于沼沚。或集于寒塘。有時並身游。有時比翼翔。衆鳥自有偶。羨羨彼鳳凰。孰意天降殃。雄存雌者亡。中夜自哀鳴。其音何悲傷。相鳥猶若此。人哀胡可量。富家有愛女。少小性端莊。十三習禮儀。十四學縫裳。十五書繡花。十六讀文章。十七溫經史。十八講綱常。十九初問字。二十歸王郎。丁巳七月中。結褵于瀋陽。百兩迎諸門。氣象何堂皇。賀客多華貴。親戚盡衆觴。佳兒與佳婦。交口齊贊揚。曲意奉翁姑。洗手作羹湯。親戚及里鄰。無不稱溫良。其事夫子也。多禮而知方。舉案常齊眉。若古之孟光。是時予卜居。萬泉河之傍。門外臨烟波。兩岸夾垂楊。芙蕖滿河中。文鱗藻底藏。畫舫泛中流。簫鼓聲鏗鏘。金井梧桐落。秋風桂子香。我每輟書讀。河上閑徜徉。歸來輒婉勸。恐予學業荒。有時勸弗聽。不覺淚成行。直至予悔悟。其願乃徵償。（未完）

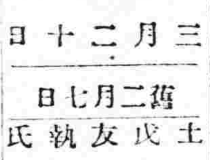


三月二十日　舊二月七日
土曜　戊申　友引　執宿　氏

▲一白之人如有只顧利己之行雖吉亦凶庚東坤吉▲二黑之人養元氣不屈不撓則爲吉日艮西丙吉▲三碧之人離間當前宜鼓飛越之勇氣南東壬吉▲四綠之人北嗣及牛易爲外邪所誤之日須注意南壬丙吉▲五黃之人虛心而能容人言尙和平則吉艮北丙吉▲六白之人午前之停滯午后自然通達之日西南壬吉▲七赤之人努少效多之日旅行企業入學皆吉西北壬吉▲八白之人隆運之日增祭及事業之擴張爲無二之好期艮北丙吉▲九紫之人競爭至重要處忽後力不繼之日東西北吉


哀啓者不孝男澤溥等侍奉無狀罪弗自殞禍延

顯妣清封夫人閻母孟太夫人慟於民國十五年二月十三日即丙寅年正月初一日子時壽終津寓內寢距生於清咸豐壬子年十一月初五日寅時享壽七十有五不孝澤溥在側親視含殮不孝澤溥在長春吉黑權運總局局長差次聞電匍匐奔喪遵禮成服先靈在籍浮厝另期安葬謹諏吉在奉成主致祭叨在

友寅世鄉戚誼恐訃未週特再登報謹

聞

| 陰 | 陽 | |
|---|---|---|
| 二月初十日 | 三月廿三日 | 題主　成主　開吊 |
| 二月十一日 | 三月廿四日 | 修經　家奠 |
| 二月十二日 | 三月廿五日 | 修經　送聖 |

孤哀子閻澤溥泣血稽顙

幕設奉天小南關小什字街本宅　如蒙　賜唁或逕交奉天本宅或交營口吉黑官鹽採運局代收　長春吉黑權運總局代收　哈爾濱吉黑權運局鹽倉代收

駐奉萬國儲蓄會分行特別廣告

本會創辦於西歷一千九百十二年曾在中法兩國政府註册立案現在奉天商埠地三經路建築樓房工程竣後六月間即可遷移新房營業近來世界擾攘人事靡定金融紊亂商業停滯獨本會安如磐石照常營業遵章而行循序以進入會儲欵者較前更形踴躍推原厥故皆因本會信用最著獎大額多且有一千三百餘萬元之準備金爲儲欵之保障故承中外人士所信服洵可謂東亞第一有獎儲蓄機關凡有資財欲求保障穩固者請速來入會以免意外之變如有交際寬廣衆望素孚願任本外埠分會經理與介紹員者可到本會接洽或通信接洽本會必優給佣金等費蓋此種事業利益優厚各界有職人員於公餘之暇均可兼辦既不費工又有趣味何樂不爲此外又擬聘請特別辦事員一位無論通曉洋文與否優給薪金旅費但須交際寬廣熟悉南滿一帶人情地理並具有二千元之舖保者爲合格應先以待學勿失此良好機會此佈

駐奉萬國儲蓄會分行經理許文溥啓

奉天公民儲蓄會謹啓

查本會十四年度營業狀況以及獲利分配情形已由董事會審查無訛議決定於本年陰曆二月初五日開始付息分給紅利常年每股應得奉小洋八元七角屆時持具息摺來會領取再定於二月十五日午前十二點鐘開股東大會望祈光臨會議一切特此通告

本銀行號爲提高奉票價格起見特備規元二千萬兩組織一公共匯兌所附設在東三省官銀號內按照市行減價出售上海規銀及天津現大洋每日以合規銀十萬兩爲限以開始出售之低減價格作爲標準逐日公同核定懸牌公佈嗣後市行低落亦隨低落限度逐減若市行漲漲仍以標準價格出售以副有減無增之旨此項公共匯兌所已於本年二月二十三日成立開始辦事期限七個月除匯兌規則另行懸牌公佈外凡外城購辦入口貨商來所作匯者須先經奉天總商會之證明城內商號來所作匯須依匯兌規則辦理恐未週知用特登報聲明

奉天交通銀行
奉天中國銀行
東三省官銀號

公頌東北陸軍總執法處騎兵行營第二營營長李公天寳之德政

自去冬李公率隊駐防西豐商民皆得安居樂業實因李公任用得人督率有方援防之際首先拏獲著名盜匪軋東邊長勝隋要雙二四名該案究辦因之賊匪斂迹刁斗無聞此其威足以遠鎭也所有各級官長士兵對于商民均極和藹秋毫無犯此其德足以服衆也現下奉令開拔所有部屬借用敝會墊備器具等件如數發還嚴飭部下不准隱留一物其廉明公正尤屬可欽衆商等感戴之下無以爲敬謹登報端藉鳴謝忱

西豐縣商會正副會長暨全体會董等頌謹

頌揚德政

東北工兵第一團第一營營長杜君維綱營附趙允德上尉副官楊青山一等軍需佟甲三二等軍需高充宇一連連長鄂景春二連連長吳家慶三連連長周葆荃各尉官等率隊自蒞關境迄今月餘軍紀綦嚴對於商民深加保障頌聲載道有口皆碑計恩此德無以爲酬謹登報端略表謝忱

山海大西關衆紳商等謹啓

# 清水式精米機

在東洋推米機的首創很實在能力大着的著

亦竟在第三回東京發明品博覽會推米機十六種能力比較試驗最高成績得着月桂冠的獎彰就實在是吾清水式的推米機啦

天下唯一清水式推米機滿蒙總代理

奉天新站三層大樓 合名會社 藤田洋行

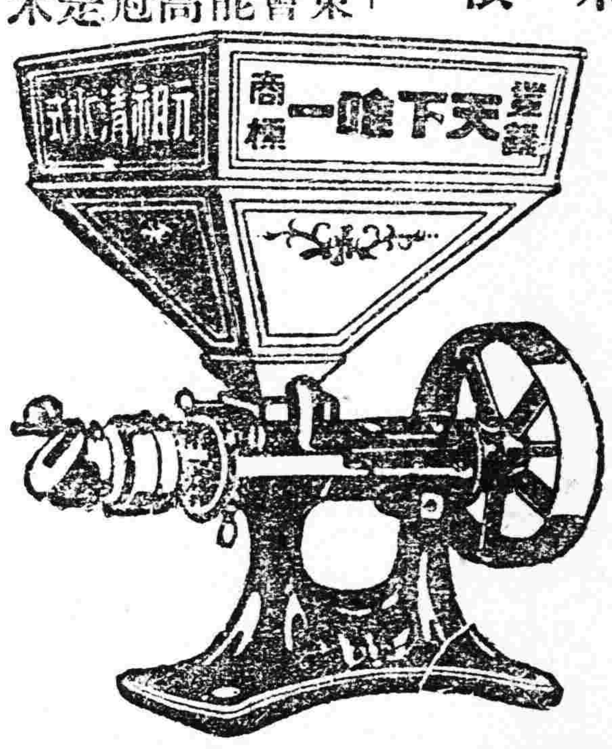


合名會社 奉天浪速通三層大樓房 藤田洋行

美國新式 農業用 耕耘及 收穫 諸機器 灌溉用 機器 水龍子

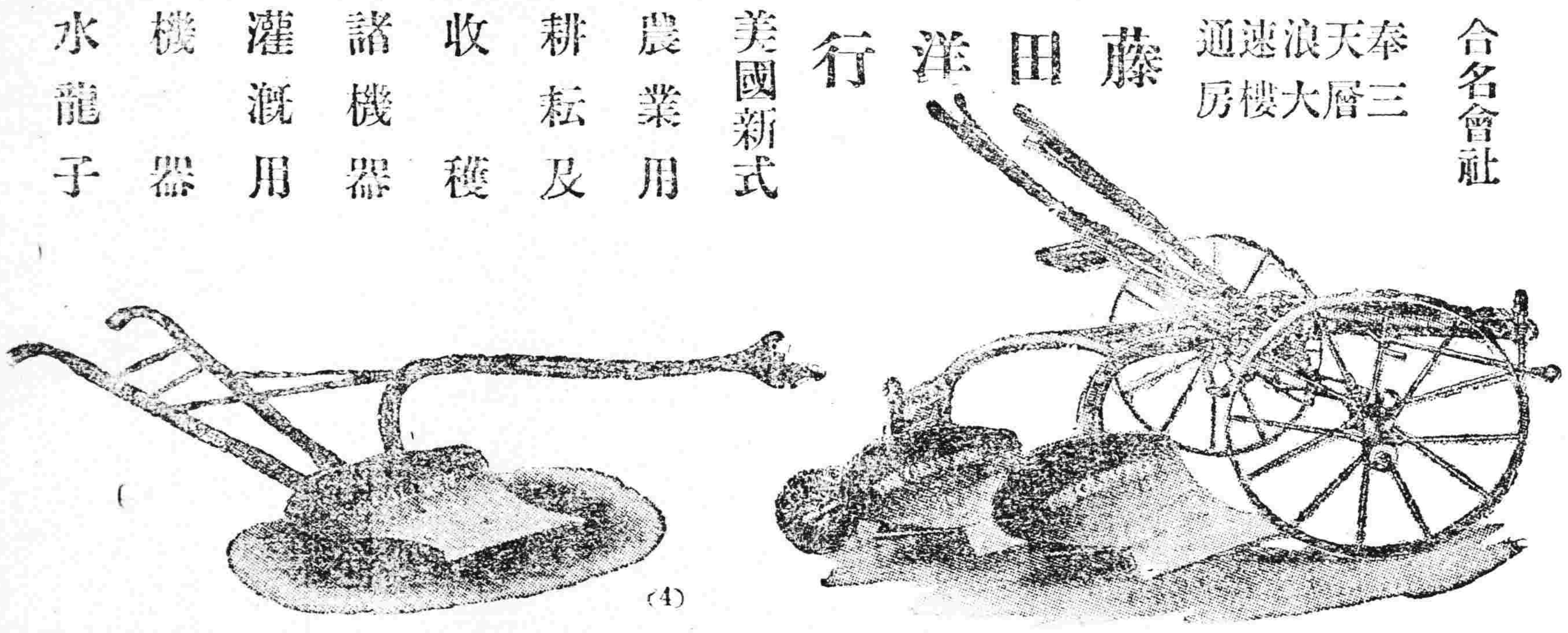


# 患淋疾者之福音

## 自利亞清濁止淋丸發明後對於急性淋症可稱葯到病痊功績之昭着早已膾炙人口此外尚有一種疢淋即慢性淋常經年累月不得痊癒虧耗精血傳播妻孥殊甚可懼本號新到德國最近發明奇義水一種對於疢淋不論年限遠近症狀重輕與利亞清濁止淋丸兼服自能根除患止永不復發

每大瓶現洋貳元　小瓶現洋壹元

奉天小西關

## 利亞大藥房謹製

# 軍服料 新到破格廉價

▲外觀優美　▲品質堅牢

▲價格低廉　▲實用軍服

奉天大東門裡 怡信洋行

佳良行　賣最準確的鐘表◎◎

佳良行　賣最美麗的寶石◎◎

佳良行　賣最文雅的粧飾品◎

佳良行　賣最便宜的是批發◎

奉天城內中街電話七百四十號

中國電話二〇六號　電報掛號二五四〇

啟新 唐山馬牌洋灰

歷經泰西各先進國專門化驗化驗及格發給證書並經全國各鐵路各船塢礦廠碼頭等重要工程以及津浦工部局購用有年無不交口稱讚足見本公司洋灰成色優美無匹本公司並造各色花磚大小舖地方磚缸磚各色房頂瓦脊瓦洋灰溝管電桿等貨品繁多不及備載如蒙賜顧請到本所或各埠分銷處接洽無任歡迎

奉天小西關大什字街北路東

啟新洋灰東部股份有限公司總批發所謹啟

財團法人 電機學校 生徒募集

◉校內生 晝間部共 豫科一期 本科一期 夜間 高等科一期

◉校外生 豫科・本科・標準(特殊之通信教授)

◉講習生 豫科・本科・標準(普通之通信教授)

◉新學期四月十二日 願書受付三月末截止

▼規則書函索郵寄

▼東京神田錦町三丁目

▼振替東京一三一八四

入學隨時

內服新發毛劑 玄華(ゲンカ)

適應症 圓形禿髮症 結髮性脫毛症 毛根發育不全 一般脫毛症

玄華係九大醫博士多年實驗之結果始克製成促進脫生髮防止之完全新藥也此藥並無副作用服用中又不需殊特之營養衛生尚能奏食慾增進疲倦恢復之効果

包裝 一六・〇〇 二六・〇〇 三六・〇〇 四二・〇〇 六〇・〇〇

錠劑 二・〇〇 三・〇〇 醫家用

最大藥店代售

文獻贈呈

東京大阪 代理店 大木合名會社

小倉市 日明製藥所


# 招生廣告

| | 本科 | 日語別科 |
|---|---|---|
| 招生額數 | 約五十名 | 同上 |
| 科目 | 日語、漢文、簿記、算術、珠算、商業、 | 日語 |
| 卒業 | 三年卒業但願入日本各種中等程度之學校者修業一年之後本校向各該校特爲介紹 | 一年 |
| 教授時間 | 晝間每日五六點鐘 | 夜間每星期十點鐘 |
| 開學 | 陽歷四月六號 | 陽歷四月七號 |
| 學費 | 每月金票壹圓五角入學之時納壹圓五角 | 同上 |
| 入學資格 | 高級小學校卒業以上及有同等學力者自十四歲至二十五歲 | 同上 |
| 入學試驗科目 | 漢文、算術、口試、 | |
| 報名期 | 三月二十五號截止高級小學校卒業者須携帶畢業文憑或公函來校 | 四月六號截止 |
| 卒業生職業 | 中日兩方面官署學校病院銀行會社洋行等共計一〇四名 | |

址奉天小西關赤十字病院前　奉天同文商業學校


奉天中街四層大樓 吉順絲房 綢緞呢絨百貨商場 廣告

東風和煦草木萌動轉瞬流光又屆新春之候矣時序既遷服用所需亟宜及時購置敝號大樓落成百度蔚新所有呢絨綢緞綾羅奇葛紗絹平金剌綉員外衣帽禮服鞾袍喜壽屏幛嫁娶奩妝旅行器具皮張國產以及華洋物品普通雜貨業均搜辦齊集應有盡有無美不備務祈中外各界惠顧早臨不勝歡迎之至

吉順絲房謹啓

中國電話(一樓二百九十號　二樓一千二百九十號)　日長電話(批發部一八七六番　三層樓一八七四番)　電報簡碼六二九九

# 德國西門子電機廠

謹按電氣事業在選擇機首品敝廠對於辦電氣事業諸君極願貢其一得之愚凡關於電燈電話電車自來水鐵路開礦及各種實業工廠應用機器電機倘承垂詢必當竭誠奉答并可代爲設計此外并備有各種電料現貨均屬德國本廠最精物品倘祈不吝玉趾惠臨參觀曷勝榮幸

本城商埠三經路路東

中國電話一五三五號　電報掛號六零零七

# 大減價 奉天日站 仁太洋行

本號新到諸品貨物堆積如山特行減價出售照原碼八扣計算以十日間爲止於陽曆三月五日起至三十一日期滿購物諸君速來勿失此機

奉天日本站浪速通

仁太洋行支店謹啓

# 補天丹虎骨酒漲價聲明

敬啓者只因敝號所發賣之神效補天丹原定價四圓八角虎骨延壽酒每瓶貳圓整乃近日內省來貨各種藥料價值日漸升提若仍照原價出售核計實有虧折之虞無奈今預定於十五年舊歷正月初一日起補天丹每斤改爲奉小洋六圓四角虎骨酒每瓶改爲奉小洋貳圓四角如此照現洋時價核算較諸從前定價並不多費務希　光顧諸君原諒是幸至於外埠郵寄以及各代理家均仍照舊章不加修改特此聲明

奉天小北關

## 白塔寺東德慶增主任謹啓

# 奉天同義合綢緞呢絨布莊廣告

時逢春季本號已將應時諸貨採運齊備敬待各界採擇如新到絲絨毛織電閃綢緞顧綉服裝旅具等貨花新色艷應有盡有無不俱備倘蒙賜顧價值無不克己從廉如外埠函購郵寄便利決不致悞運費郵費一概讓免

代理雷允上六神丸　獨秘玉樹神油

中國電話　綢緞部四九七　批發部四九九　軍服部五〇〇